Banco de Cochabamba
Su corresponsal en todo el mundo
B de C

PRESENCIA

MATUTINO FUNDADO EL 28 DE MARZO DE 1952
AÑO XXV- Nº. 6.634- LA PAZ, BOLIVIA, VIERNES 26 DE NOVIEMBRE DE 1976- 16 PAGINAS- $b. 2.00

B de C
De Cochabamba su banco

Embajador del Perú:

Plan peruano es base para negociar, no un ultimátum

Deja abierta la posibilidad de conversaciones tripartitas

- La respuesta del Perú es una base de negociación que está sujeta a la acogida que le brinde el gobierno chileno y también el boliviano en la parte que le corresponde, dijo ayer al ser consultado por PRESENCIA el embajador Jorge Guillermo Llosa.

Sostuvo el diplomático que parecería existir una mala interpretación de las palabras del Canciller de su país, José de la Puente, quien señaló que todo "volvería a cero" en caso de no prosperar el planteamiento peruano, es decir, en el supuesto que este fuera rechazado por Chile.

"Al igual que hubo una propuesta boliviana y una contrapropuesta chilena, el Perú hace ahora su planteo para abrir la posibilidad de un diálogo tripartito sobre un asunto que concierne a los tres países", agregó el embajador citando textualmente las palabras del Canciller de la Puente. En su criterio se trata no de un ultimátum o algo parecido, sino de un planteamiento abierto al diálogo en respuesta a una consulta.

Aclarando algunas inquietudes, que existen en la opinión pública a este respecto, el embajador peruano dijo que su país busca llegar al Acuerdo premio que establece el Tratado de 1929. "Estamos buscando el diálogo para llegar a ese acuerdo, y creemos que el diálogo es lo más noble del ser humano. Donde hay rigidez éste se pierde", añadió.

Otro aspecto del planteamiento del Perú a Chile que ha sido comentado por algunos articulistas se refiere a que el trapecio con soberanía compartida, que en éste se propone, cerraría definitivamente el acceso directo y soberano de Bolivia al mar. Consultado sobre el tema, Llosa Pautrat desestimó este hecho. "Chile pudo ofrecerle a Bolivia una salida soberana por Antofagasta y aún lo puede ser. Sin embargo, se ha escogido la zona fronteriza sabiendo que el Perú cuenta en ella con derechos específicos que están contenidos en el Tratado de 1929. Ha sido un riesgo a sabiendas... A pesar de esto el Perú ha hecho un planteamiento que es en alto grado favorable a Bolivia y que a la vez preserva los intereses que tiene que defender", responde.

Añadió luego que no es evidente que Bolivia, dentro del actual esquema de negociación hubiera perdido la posibilidad de un acceso soberano al mar.

"Este existe en el área de soberanía compartida con el añadido de que puede tener absoluta soberanía en el mar y construir un puerto en un lugar más apto", replicó.

En relación con el planteamiento bilateral que su país hizo a Bolivia, dijo que este se refiere a un paquete en el que se incluyen tópicos de interés mutuo, que han sido mencionados ya en varias declaraciones presidenciales y de cancilleres toda vez que estas se han realizado. Aunque no lo mencionó específicamente, dejó entrever que se habría hecho referencia al carácter bilateral de las aguas del Lago Titicaca y al hecho de que no podrían negociarse con Chile como compensaciones territoriales.

Sostuvo, una vez más, que no podía adelantar nada concreto sobre este tema que había sido puesto en consideración de la cancillería boliviana.

Jorge Guillermo Llosa, admitió que en los hechos el Perú había presentado dos planteamientos. Uno referido al Tratado de 1929 y a la negociación marítima boliviana que fue presentado en respuesta a la consulta chilena y el otro de carácter bilateral puesto en consideración del gobierno de nuestro país.

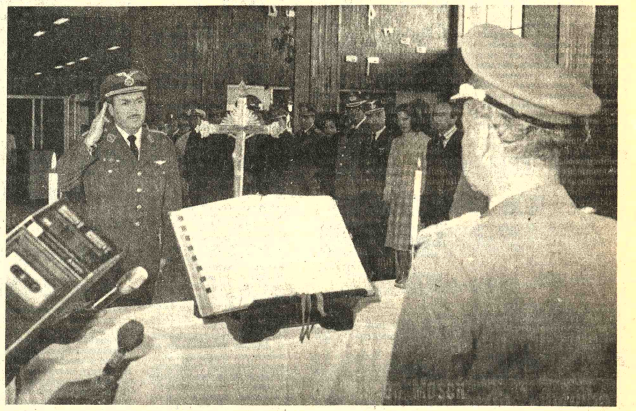

PRESIDENTE INTERINO.- El Gral. Banzer tomó el juramento al Canciller de la República Gral. Oscar Adriázola y lo posesionó como presidente interino, en una ceremonia que se realizó en el hall principal del aeropuerto El Alto. Al acto asistieron todos los ministros y miembros del cuerpo diplomático, quienes concurrieron para despedir al Presidente.

ENTRE LAS RUINAS.- Caldirán, Turquía, 25 de Noviembre.- Dos ancianos turcos, sentados frente a las ruinas cubiertas de nieve de lo que hasta horas antes había sido su hogar, meditan sobre el futuro que les aguarda, después del terremoto que devastó gran parte de una región de Turquía. Se cree que unas 4.000 personas han muerto a causa del sismo. (Radiofoto AP).

Banzer inicia visita oficial a la Argentina

El general Adriázola queda como Presidente interino

El Presidente Hugo Banzer emprende hoy viaje a la Argentina, en visita oficial de tres días destinada a fortalecer la amistad y cooperación recíproca argentino-boliviana. El viaje presidencial marca otra etapa de su "política de contactos de alto nivel" (es la cuarta vez que va a la Argentina en los cinco años que lleva las riendas del gobierno), aunque esta vez una de las razones principales está ligada al 30 aniversario de la promoción de subtenientes del Colegio Militar de Buenos Aires, de donde él egresó en 1946.

El Gral. Banzer se embarcó ayer por la tarde en el avión Presidencial, rumbo a Santa Cruz, luego de delegar interinamente el mando al Gral. Oscar Adriázola. La transferencia temporal de poderes se cumplió en una sencilla ceremonia en el Aeropuerto Internacional de "El Alto" a hrs. 17.

Al acto asistieron todos los ministros, miembros del cuerpo diplomático y autoridades militares. En breve declaración a los periodistas, el primer mandatario afirmó: "Como siempre, toda visita que hago a otro país hermano es para confraternizar y estrechar los lazos de amistad y fijar objetivos entre ambos países para llevarlos adelante".

Un periodista chileno, que se encontraba en el aeropuerto, le preguntó su criterio sobre la propuesta peruana en relación a conceder a Bolivia salida al mar. Banzer fue escueto en su respuesta y dijo: "A estas alturas, no puedo opinar nada".

VERSION ARGENTINA

BUENOS AIRES, 25, (LATIN).- El Presidente de BOLIVIA, General Hugo Banzer Suárez, llegará mañana aquí en visita oficial de tres días, en retribución a la que realizó a su país el Jefe de Estado argentino, General Jorge Rafael Videla, el mes pasado.

Banzer, acompañado de su esposa y una comitiva oficial, llegará a las 14.00 GMT al aeropuerto metropolitano de esta capital, donde será esperado por el Presidente Videla y Ministros de Estado.

El primer acto oficial del Jefe de Estado boliviano se cumplirá en horas de la tarde cuando presente sus saludos a los integrantes de la junta militar, quienes lo recibirán en el despacho presidencial de la Casa de Gobierno.

Posteriormente, Banzer se trasladará a otra dependencia del palacio gubernamental, donde saludará a los miembros del cuerpo diplomático acreditados ante el gobierno argentino, culminando sus actividades protocolares con una visita a los integrantes de la Corte Suprema.

Por la noche, el Presidente boliviano asistirá a una recepción que los miembros de la Junta Militar le ofrecerán en dependencias de la Municipalidad de esta capital.

Pese al carácter protocolar que reviste la visita del jefe de estado de la nación altiplánica, en círculos diplomáticos locales se la asigna gran importancia en el marco del acercamiento argentino-boliviano.

Con ocasión del viaje que realizó el Presidente Videla a BOLIVIA, a fines de octubre, ambos países suscribieron convenios de complementación económica, que restablecieron el buen nivel de las relaciones bilaterales deterioradas durante la administración peronista.

En la declaración conjunta suscripta por los jefes de estado de ambas naciones, Banzer respaldó "la legítima reclamación de la Argentina sobre las Islas Malvinas" (en poder de Gran Bretaña desde 1833) y Videla ratificó que el problema de la mediterraneidad boliviana es un factor limitante para su desarrollo, que disminuye la eficacia del proceso de integración regional.

Aunque en esta oportunidad no habrá firma de documentos, ambos presidentes sostendrán conversaciones privadas sobre diversos temas de interés bilateral y regional, dijeron aquí fuentes gubernamentales.

El General Banzer proyecta visitar el Colegio Militar de la Nación, donde realizó parte de sus estudios castrenses, y antes de regresar a su país, el domingo por la mañana, ofrecerá una conferencia de prensa a los periodistas locales y corresponsales extranjeros.

El presidente boliviano estuvo de visita aquí en no-

(Pasa a la página 9)

Internacional socialista planea extenderse hacia América Latina

GINEBRA, 25 (AFP).-- La Internacional Socialista proyecta extender su acción a América Latina, aseveró hoy aquel jefe del partido socialista portugués y Primer Ministro de su país Mario Soares.

Soares, que llegó hoy a Ginebra para participar en las deliberaciones del décimotercer Congreso de la Internacional Socialista, destacó en particular los lazos de su país y de su partido con los países latinoamericanos y algunos de Africa.

"Estamos interesados, declaró Soares a la AFP, en que el socialismo democrático sea comprendido en esas partes del mundo".

El décimotercer Congreso de la Internacional Socialista iniciará mañana viernes sus deliberaciones con un temario que incluirá los problemas políticos y económicos de América Latina.

Soares destacó que la Asamblea escuchará el domingo próximo al Presidente venezolano Carlos Andrés Pérez.

Pérez llegará a Ginebra el domingo, procedente de Leningrado, tras una visita oficial de cuatro días a la Unión Soviética.

Pérez ofrecerá una conferencia de prensa a su arribo al aeropuerto de Ginebra y por la tarde hablará ante el Congreso Socialista.

Soares señaló también que asisten al Congreso observadores de partidos latinoamericanos "que pueden ser admitidos en la International Socialista".

Entre esos observadores se incluye el Presidente de Costa Rica Daniel Oduber.

Las declaraciones de Soares en el sentido de que la Internacional Socialista proyecta ampliar su acción en América Latina coinciden con la decisión del organismo de adoptar un programa de acción más dinámico para ejercer una mayor influencia en la coyuntura internacional.

El Congreso analizará también la situación de los derechos humanos en el mundo, y en particular en América Latina.

Al respecto, se destacó aquí la presencia de una delegación del partido socialista chileno en el exilio.

Fuerzas sirias desarmarán a bandos rivales en Líbano

BEIRUT, 25 (LATINREUTER).-- Las Fuerzas de Disuasión del Ejército Sirio que han venido a la lucha en El Líbano después de 19 meses de guerra civil, están haciendo planes para desarmar a los ejércitos y milicias privados que aún actúan en el seno de la población, dijeron hoy fuentes informadas.

Los trámites para obtener la entrega de elementos de armamento han sido ya discutidos entre los mediadores y los comandantes de las unidades de milicianos pertenecientes a los bandos libaneses, dijeron las fuentes.

El secuestro de la artillería pesante del plan de paz refrenado por la Conferencia Cumbre Arabe del mes pasado-- es considerado como un paso importante en la consolidación de la tregua que la fuerza siria de paz ha impuesto en El Líbano.

Muchos ceses de fuego anteriores se desintegraron por la existencia de artillería pesada de largo alcance, que hasta mucho más fácil para cualquiera de los bandos lanzar ataques de represalia indiscriminada que identificar a un agresor.

El plan árabe de paz especifica que sólo las armas pesadas deben ser entregadas por los combatientes. Los milicianos de ambos bandos han escondido ya sus rifles y metralletas, y nadie espera que las devuelvan a los sirios.

Los comandantes libaneses y sirio de la Fuerza de Tregua han estado actuando como intermediarios entre las facciones rivales, pero todavía no existe un acuerdo definido para recoger las armas pesadas, dijeron las fuentes.

Aunque el ejército sirio posee el poder necesario para hacer cumplir las órdenes del Presidente Elías Sarkis, cada paso del plan Arabe de Paz ha sido precedido de cuidadosas negociaciones.

El plan permite que las fuerzas de comandos palestinos retengan su armamento pesado pero especifica que éste debe conservarse en áreas de bases guerrilleras cercanas a la frontera del Líbano con Israel.

Angustiosa espera de ayuda en zonas turcas devastadas por el terremoto

- Cifra de muertos se elevó a más de 4.000
- Nuevos temblores y nevadas dificultan el rescate

MURADYE, TURQUIA, 25 (AFP).- Centenares de sobrevivientes del terremoto que destruyó ayer miércoles una vasta zona de Turquía y causó más de 4.000 muertos, esperaban hoy sombriamente aquí la llegada de tiendas, alimentos y medicamentos.

Solo 400 carpas fueron distribuidas hasta el presente, declaró el adjunto del Gobernador de la Provincia de Van, una de las más afectadas por la catástrofe, pero serán necesarias 5.000 para que las personas que escaparon de sus casas desmoronadas no estén obligadas a seguir durmiento a la intemperie.

En otras zonas afectadas por el desastre, las patrullas de rescate veían dificultada su labor por la lluvia, la nieve y las heladas temperaturas de la región. Los atemorizados sobrevivientes vivieron nuevos momentos de zozobra en las últimas horas, con nuevas sacudidas que terminaron por derrumbar otros edificios, de los pocos que quedaban en pié.

Esta noche, varios miles de ellos pasaban las horas a la intemperie, no obstante la temperatura invernal, protegidos apenas por frágiles e improvisadas tiendas y refugios levantados con los materiales que tenían a la mano. El temor de que lo que todavía está en pie terminara por derrumbarse los hizo salir al campo abierto.

El epicentro del terremoto se situó exactamente en el villorrio de Muradye, donde hubo unos 2.000 muertos aunque se teme que el número aumente a medida que los trabajos de búsqueda avancen.

El pueblo quedó privado de corriente y el adjunto del Gobernador acogía hoy a los damnificados que fluían regularmente hacia allí, en el patio de la Subprefectura, alumbrado por un generador.

En la calle mayor de Muradye los edificios de piedra y cemento resistieron al terremoto, pero a su lado se amontonaban los escombros de las construcciones menos resistentes, como si hubieran sido arrasadas por un bombardeo.

Por todas partes se distinguen fogatas alrededor de las cuales se agrupan, en silencio, quienes se quedaron sin hogar.

Los barrios populares los más afectados, están sumidos en la oscuridad más absoluta.

Un funcionario responsable de un hospital de campaña de 60 camas, en actividad desde la mañana, afirmó que le era imposible determinar el número de heridos que fue atendido.

Dos hombrés, que sostienen con extremo cuidado un niño llegaban al improvisado hospital en el preciso momento en que este corresponsal tomaba sus notas.

"No tenemos ni siquiera el cinco por ciento de lo que necesitamos", nos explicó el funcionario.

"Lo único que por el momento no falta es el alimento, pero necesitamos medicamentos, frazadas e instrumental", explicó.

Mientras los trabajos de limpieza continuaban en la zona afectada por el terremoto del miércoles, las comisiones encargadas de establecer el número de víctimas temen que estas superen la cifra de 4.000.

Un primer grupo de heridos enviados por avión a Ankara fue instalado en el hospital militar, al tiempo que empezaban a crearse comités de solidaridad.

Turquía pidió ayuda hoy a la Organización del Tratado del Atlántico Norte (OTAN), cuyo secretario general Joseph Luns dirigió un mensaje de simpatía al Presidente turco Fahri Koruturk y prometió un rápido auxilio de los países miembros de la organización.

El terremoto, indicaron hoy sismógrafos, fue seguido de 16 "réplicas" en las últimas 16 horas, dos de cuyos movimientos tuvieron una intensidad de cinco grados en la Escala Richter.

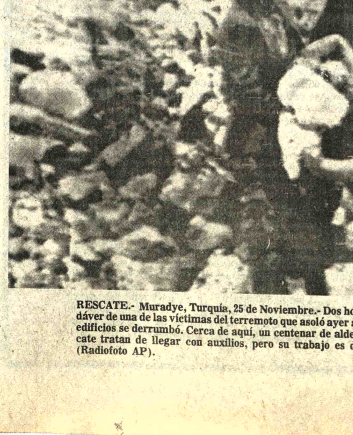

RESCATE.- Muradye, Turquía, 25 de Noviembre.- Dos hombres remueven de entre los escombros el cadáver de una de las víctimas del terremoto que asoló ayer a esta ciudad turca. Casi el 100 por ciento de los edificios se derrumbó. Cerca de aquí, un centenar de aldeas han quedado aisladas; las patrullas de rescate tratan de llegar con auxilios, pero su trabajo es dificultado por persistentes lluvias y nevadas. (Radiofoto AP).

Será revisado el concordato entre el Vaticano e Italia

ROMA, 25 (LATINREUTER).- El Primer Ministro italiano Giulio Andreotti anunció hoy que expertos designados por el Gobierno y el Vaticano han llegado a acuerdo sobre propuestas tendentes a revisar drásticamente el concordato que rige las relaciones entre la Iglesia y el Estado.

Al inaugurar un debate parlamentario, Andreotti manifestó a la Cámara de Diputados que las propuestas de la comisión conjunta incluyen una reducción en la cantidad de artículos del concordato, de los 45 adoptados en 1929, a sólo 14.

Los observadores apuntaron que el Vaticano parecería haber accedido a la eliminación de todas las cuestiones más polémicas consignadas en el concordato original.

Andreotti señaló que tres cuestiones claves contempladas en el proyecto de revisión son: que el catolicismo es la religión oficial de Estado, situación civil de los matrimonios religiosos, y la enseñanza religiosa en las escuelas.

Añadió que al artículo primero que ahora se proyecta redactar perfectamente en claro que el Estado italiano no es confesional.

Otro artículo regulará la situación de los casamientos por la Iglesia, asunto que ha sido motivo de disputas desde la implantación del divorcio civil en Italia en 1970.

La nueva fórmula no considerará ya al matrimonio como un sacramento, sino que aceptará la celebración del casamiento por la Iglesia como válido también bajo el derecho civil.

Esta es una cuestión particularmente espinosa en estos momentos dado que un tribunal constitucional está discutiendo actualmente si las anulaciones de matrimonios dictadas por la Iglesia tienen validez legal en Italia.

Numerosas mujeres cuyos matrimonios fueron anulados por el Tribunal de la Sacra Rota del Vaticano y cuyos maridos posteriormente volvieron a casarse sin molestarse en obtener divorcios civiles, han planteado contra ellos demandas de bigamia.

Andreotti manifestó que, según la proyectada reforma, las parejas cuyos matrimonios hayan sido anulados tendrán que comparecer ante un tribunal civil y gestionar que el mismo ratifique la anulación antes de que ésta pueda tener validez legal civil.

Acerca de la cuestión de la enseñanza religiosa en las escuelas, que el concordato vigente hasta ahora declaraba "fundamento y coronación de la educación pública", el borrador elaborado propone que tal instrucción puede seguir siendo impartida, pero sin obligatoriedad.

Otras cuestiones mencionadas por Andreotti incluyeron la designación de obispos y la definición de diócesis, temas acerca de los cuales el Estado renunciará a su derecho al veto.

De todas maneras, esa facultad de veto no era aplicada por el Estado desde hace muchos años.

Las cláusulas que prohiben a los sacerdotes ocupar cargos públicos y que requieren permiso eclesiástico para tales ocupaciones estatales de los sacerdotes -como maestros, por ejemplo- serán abolidas.

Los sacerdotes mantendrán el derecho a negarse a prestar testimonio acerca de hechos de los que hayan tomado conocimiento como confesores, pero perderán el derecho a ser exceptuados de actuar como jurados.

El reconocimiento estatal de los feriados religiosos será cuestión sometida a negociación permanente y el Estado no seguirá reconociendo el carácter "sagrado" de la ciudad de Roma ni se comprometerá a proteger ese carácter santo.

Finalmente, el Estado no seguirá reconociendo las condecoraciones y títulos del Vaticano, añadió Andreotti.

Brindis en Moscú

Pérez critica a sus anfitriones

MOSCU, 25, (LATIN-REUTER).- El Presidente venezolano, Carlos Andrés Pérez, mantuvo hoy una segunda ronda de conversaciones con el Presidente soviético Nicolai Podgorny, luego de criticar anoche la política económica internacional soviética.

Los dos Presidentes consideraron en sus conversaciones de hoy temas referidos a la distensión y cooperación internacional.

Debido a la ausencia del Primer Ministro Alexei Kosygin y del líder comunista soviético Leonid Breznev, quienes se hallan fuera del país, Podgorny actúa como principal interlocutor de Pérez aquí.

No obstante, se estima que el mandatario venezolano se entrevistará con uno o ambos dirigentes ausentes, antes de partir en un proyectado viaje la tarde del sábado a Leningrado, se considera que esa fecha Kosygin y Breznev se hallarán de regreso en la Unión Soviética.

Pérez, quién llegó ayer aquí en visita de cuatro días, provocó sorpresa aquí con las afirmaciones que pronunció durante un banquete en el Kremlin, en sus palabras, Pérez dejó entrever veladas críticas a sus anfitriones soviéticos.

En un extenso discurso crítico a los soviéticos por no participar en la conferencia que tiene lugar en París sobre cooperación económica entre las naciones industrializadas y aquellas en vías de desarrollo, las llamadas conversaciones "Norte-Sur."

"Estamos preocupados," manifestó Pérez, "por el hecho de que la Unión Soviética no participa en esas conversaciones, que tienen una decisiva significación para los países en desarrollo."

Y agregó cortesmente: "Indudablemente podremos contar con la solidaridad de ustedes cuando las conclusiones elaboradas en esas conversaciones sean trasmitidas a las Naciones Unidas."

El Gobierno soviético pronosticó reiteradamente el fracaso de las conversaciones de París, las cuales, según la opinión del Kremlin, no enfrentan la raíz de los problemas existentes entre los países ricos y las naciones pobres, la explotación de los recursos mundiales por monopolios internacionales.

Pérez criticó, además, a todas las grandes potencias por no detener la carrera armamentista. Dijo que dichos Gobiernos no hallaron aún la disposición de concretar el desarme ni de prohibir la guerra como medio para solucionar disputas, creando en su lugar, normas para la vida internacional.

Una información oficial dada a conocer por la agencia noticiosa oficial TASS indicó que durante las conversaciones que Pérez mantuvo hoy con Podgorny, se dedicó especial atención a las proposiciones tendientes a reducir la tensión internacional.

Las conversaciones también abarcaron perspectivas de cooperación bilateral "en diversos campos", agregó TASS. Se estima que uno de los temas centrales de la entrevista fue la posible ayuda soviética a Venezuela para el desarrollo de los recursos petroleros de la nación latinoamericana, aunque no hubo aún confirmación oficial al respecto.

Un carpintero beniano inventó miniaserradero

TRINIDAD, 23 (PRESENCIA).- Un curioso y práctico aserradero de reducido tamaño y peso, que en el presente año fue registrado en el Ministerio de Industria y Comercio por su inventor Gustavo Moreno Vargas, ha concitado interés en el exterior.

En la reciente exposición del Beni, Moreno, de 40 años, de profesión carpintero, presentó su taller, el mismo que fue motivo de comentarios favorables, por las peculiares características que tiene y que ofrece para la industrialización y el aprovechamiento de la madera.

En la ocasión, fue requerido por un ingeniero industrial venezolano que ha contratado los servicios del citado inventor boliviano, para que se traslade al país del norte con el objeto de que le construya seis unidades de su creación, con una oferta realmente interesante y que no ha tenido en el medio, para incrementar y poder establecerse definitivamente.

Según las declaraciones a PRESENCIA, no pudo encontrar, hasta el presente, pese a sus peregrinaciones por las entidades crediticias, los fondos necesarios para efectuar sus instalaciones en forma, pues hasta el presente tiene varios pedidos y ya ha entregado otros dentro de los solicitados, por los industriales de la zona, que se dedican a la comercialización de la madera.

Entre las características de este aparato singular están la facilidad del transporte a cualquier sitio, aunque este sea en plena selva, pues no llega a pesar más de 300 kilogramos, puede procesar o tablear cuatro troncas al mismo tiempo, en tablones de 30 cms. por diez de alto.

Más de dos años llevó el experimento para poderlo materializar y el costo está al alcance de los más modestos labradores de los productos del bosque.

"Ahora tengo que viajar al exterior, ha dicho Moreno Vargas, porque estoy encontrando una oportunidad favorable, aunque mi deseo es el de servir a mi pueblo y a mi Patria. No estaré mucho tiempo por la tierra de nuestro Libertador, aunque en esto tampoco sabemos lo que nos espera y en este sentido sólo busco la ocasión de poner en alto el prestigio de nuestro país", dijo al tiempo de despedirse.

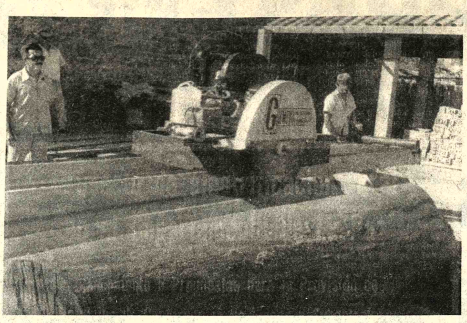

INVENTOR.- Gustavo Moreno Vargas, inventor de un aserradero portátil que ha despertado interés en el exterior, luego de presentarlo en la Feria del Beni. Actualmente tiene un contrato para trabajar en Venezuela.

FAB instalará en Tarija un Liceo de Aeronáutica

TARIJA, 25 (PRESENCIA).- El General Luis García Pereira, Comandante de la Fuerza Aérea Boliviana y miembro del Comando Conjunto de las Fuerzas Armadas de la Nación, en su reciente visita a esta ciudad, informó oficialmente que ha sido decidida la creación del "Liceo de Aeronautica" en Tarija.

Al dar detalles a la prensa, sobre este importante anuncio, el Comandante de la FAB dijo que ese centro contribuirá a la formación de la juventud boliviana y que irradiará patriotismo a la nacionalidad. Su ubicación ha sido prevista en las proximidades de la localidad de San Lorenzo, capital de la Provincia Méndez, a quince kilómetros de esta ciudad. De esta manera se satisface, además, un pedido del pueblo tarijeño, formulado por sus principales autoridades.

En la misma oportunidad el General García Pereira informó que, dada la importancia estratégica de esta región, se realizarán trabajos para que la Base Aérea de Tarija sea una de las más modernas del país, dotada de instalaciones planificadas.

Finalmente, dijo que la FAB construirá cuarenta casas con destino a viviendas de jefes y oficiales de esa institución militar. Para apresurar el proyecto, se están elaborando los planos respectivos.

Todos los trabajos anunciados serán iniciados en el curso del año 1977.

Periodistas alemanes en la fundición de Vinto

ORURO, 25 (PRESENCIA).- Integrantes de un grupo de periodistas alemanes que se encuentran en nuestro país, visitando los proyectos que se llevan a cabo, tanto en el campo de la agropecuaria como de la metalurgia, con apoyo del gobierno de la República Federal de Alemania, recorrieron las instalaciones del Complejo Metalúrgico de Vinto.

El grupo de periodistas germanos, formado por Herbert Sommerkamp, Peter Jansen, Norbert Sommer, Bernhard Kuhn y Gerd Lotze, llegó acompañado por el Primer Secretario de Economía de la Embajada de Alemania Federal en Bolivia, Wilfred Gruber. Después de la visita a Vinto, tres de ellos, continuaron su jira, con dirección a Potosí, mientras los otros dos retornaron a La Paz, para reintegrarse al grupo mayor, de donde partirán, con el mismo objeto, a otras regiones de Bolivia.

En Oruro fueron diligentemente atendidos por el gerente del Complejo ingeniero René Adriázola; el superintendente administrativo, licenciado Francisco Bermúdez, y los ingenieros Simón Cuenca y Luis Montoya. Estos personeros de ENAF - Oruro también contactaron a los periodistas alemanes, con sus colegas de esta ciudad, para intercambiar opiniones e ideas, acerca de los motivos de su viaje, como de temas profesionales. Sirvió de intérprete el Secretario de Economía, Wilfred Gruber.

BUENA IMPRESION

Los periodistas alemanes recorrieron por las instalaciones del Complejo recibiendo explicaciones y sacando fotografías. A la finalización, exteriorizaron la excelente impresión que les causó Vinto, cuyas fundiciones son consideradas como las más modernas en el mundo, en lo que se refiere a estaño y antimonio.

El interés particular de los periodistas alemanes que se encuentran en Bolivia, es obtener testimonio objetivo, para exhibir ante sus compatriotas y gobierno, que el apoyo que prestan con la concesión de créditos o asistencia técnica a los proyectos bolivianos tiene cabal ejecutoria.

En el caso del Complejo de Vinto, tuvieron oportunidad de comprobar que los términos de esos convenios y los préstamos concedidos para la Fundición de Estaño, incluyendo las ampliaciones que se hacen, se han materializado.

El Complejo de Vinto, se levanta con préstamos alemanes para maquinaria, mientras que la Corporación Andina de Fomento, ayuda con créditos para las obras civiles y la Empresa Nacional de Fundiciones financia el montaje y otros detalles similares. El primer crédito, correspondiente a la primera fase de la Fundición de Estaño, ha sido pagado ya por ENAF.

REFORMA AGRARIA.- En un acto especial, se entregaron títulos de Reforma Agraria a más o menos 170 campesinos de la Chiquitania. En la composición, vemos arriba, a los miembros de la comisión; abajo, una vista del acto de entrega.

Cochabamba:

Director de Correos posesionó un nuevo administrador regional

COCHABAMBA, 25 (PRESENCIA).- El Director General de Correos, Edgar Prudencio, dio posesión a Armando Lino Soza, en el cargo de Administrador Regional de Correos, y a Sofía Sulfo como Jefe del Correo Expreso, el acto tuvo lugar en el local de dicha repartición pública, con asistencia de autoridades y el personal subalterno de la oficina.

El Director General, a tiempo de tomarles el juramento de rigor, indicó que el Ministro de Transportes y Comunicaciones, mayor Julio Trigo Ramírez, tomando en cuenta los méritos personales de los funcionarios dispuso mediante una Resolución Ministerial, la designación en los cargos anteriormente mencionados, con el objeto de mejorar la atención del servicio de correos al público usuario.

Los nuevos Jefes de esa dependencia pública se comprometieron trabajar intensamente y agradecieron el nombramiento de que fueron objeto, por parte del Ministerio de Transportes y Comunicaciones y de la Dirección General de Correos.

Se dijo que el nuevo Administrador tiene 49 años, 26 años de servicios, fue contador y jefe de personal de la Dirección de Auditoría, inspector económico de los servicios de correos, radios y telégrafos, jefe del Departamento de Contabilidad de la Dirección General de Correos. Presenta certificados del Instituto de Relaciones del Trabajo de Puerto Rico, del Departamento de Estados de Estados Unidos, becado por USAID y del Ministerio de Asuntos Extranjeros de Francia.

Una comisión de Reforma Agraria entregó títulos en la Chiquitania

SAN IGNACIO DE VELASCO, 25 (PRESENCIA).- Coincidiendo con la inauguración de trabajos de la futura sede del campesino chiquitano, trabajo que está siendo encarado por el convenio FF.AA.- Vicariato de Chiquitos y con la participación de la oficina de Desarrollo de la Comunidad, se entregaron cerca de 170 títulos agrarios a campesinos de la zona. Todo esto fue posible merced a la labor que presta en la zona la comisión especial de Reforma Agraria, mandada a la zona por instrucciones del Presidente de la República y el Ministro de Asuntos Campesinos, a pedido del Vicario Apostólico de Chiquitos, Mons. Bonifacio Vladersbacher.

La comisión que llegó a San Ignacio el 30 de julio está integrada por Carlos Suárez, como Juez; Iván Saravia Moreno, secretario; Jefe técnico Armando Saldaña Ayala y topógrafos: Jorge Sattori Beinquique, Erwin Saconeta Torrico y Reinaldo Pérez Mercado.

En la entrega de títulos a los campesinos, hicieron uso de la palabra Mons. Bonifacio, El Comandante del Regto. Warnes, y el Dr. Suárez quien manifestó "La ley de Reforma Agraria fue creada para hacer justicia, no para despojar, y si hay quienes se sienten afectados en sus intereses, tienen que justificar el acaparamiento de tierras mediante el trabajo".

Según Carlos Suárez Becerra, Jefe de la Comisión, hasta la fecha se han beneficiado 410 familias de la provincia Velasco, habiéndoseles dotado de más de 45.000 hectáreas.

En los diferentes casos que le ha tocado solucionar refirió los Problemas de linderos, entre campesinos y ganaderos; pase libre a los ríos, a través de propiedades ganaderas, dotación de tierras baldías, así como replanteos.

Oruro:

Jornada de Ortopedia y Traumatología dio comienzo a sus deliberaciones

ORURO, 25 (PRESENCIA).- Se inauguró la V Jornada Nacional de Ortopedia y Traumatología. De esta manera, Oruro vuelve a convertirse en sede de un acontecimiento científico de gran importancia, como lo fue de varios otros, a lo largo del año que finaliza.

La reunión es organizada por la Sociedad Boliviana de Ortopedia y Traumatología (filial Oruro). El presidente del Comité Organizador, doctor Mario Murillo y el Secretario General, doctor Napoleón Manzoni, reiteraron que existe mucho interés de parte de los profesionales en esta especialidad, por concurrir a la Jornada, en cuyo desarrollo participarán también algunos destacados traumatólogos extranjeros, especialmente de la Argentina.

Recalcaron que de La Paz y Cochabamba es de donde se ha registrado en mayor número de profesionales deseosos de intervenir en este evento científico. Asimismo, hicieron conocer su intención de concurrir a la reunión, médicos especialistas de la mayoría de los distritos mineros, El libro de inscripciones continuará abierto. De Oruro son varios los traumatólogos registrados.

INVITADOS

Han sido invitadas a la inauguración de la Jornada, varias autoridades entre ellas el Ministro de Salud Pública, coronel Guido Vildoso. Los miembros de la Sociedad Boliviana de Ortopedia y Traumatología, encabezados por su presidente, doctor Hugo Berríos, quien, recientemente, estuvo en Oruro, para analizar detalles del evento y el temario respectivo, con miembros del Comité Organizador.

En la ceremonia de iniciación, también estuvieron autoridades civiles, militares y médicos de este distrito, así como dirigentes de organizaciones profesionales.

TEMARIO

El temario a tratarse en la V Jornada Nacional de Ortopedia y traumatología es el siguiente:

1.- Luxación congénita de cadera; 2.- Endoprótesis de cadera, conferencia a cargo del doctor Hugo Berríos; 3.- Lesiones de miembros superiores; 4.- Fracturas expuestas; 5.- Osteomielitis; 6.- Temas libres.

El acto inaugural tuvo lugar en el Salón de la Biblioteca de la Facultad de Ciencias Sociales de la Universidad Técnica de Oruro. Las actividades de la Jornada continuarán el día de hoy, siendo los temas a tratarse principalmente dicho día, mientras que mañana desarrollarán los días viernes y sábado desde horas 8 a 12 y de 15 a 18, en el Club Alemán.

Cochabamba fue sede de seminario nacional de promotores y asesores de cooperativas

COCHABAMBA, 25 (PRESENCIA).- Un número de 25 asesores y promotores de Cooperativas se han reunido en Santa Vera Cruz, local del Colegio Fe y Alegría de esta ciudad, en un Curso-Seminario a nivel Nacional.

En el mencionado evento, se han enfocado diferentes temas relacionados con el Movimiento Cooperativo en nuestro país. La entidad patrocinante de este evento cual que se le dio gran importancia, es el Departamento de Fomento Cooperativo cuya oficina central está en La Paz.

Los participantes en este Seminario provienen de diferentes distritos del país y está compuesto por elementos nacionales como extranjeros, entre ellos sacerdotes y religiosos que realizan una gran labor de promoción cooperativa, en diferentes centros de trabajo.

FINALIDAD

En los diversos Curso-Seminarios que se efectuaron en los últimos días, se buscó aunar criterios y esfuerzos, a fin de orientar mejor el trabajo cooperativo, desde los niveles de asesoramiento y orientación, hacia metas de verdadero servicio social y de promoción humana.

Los temas que se trataron en el Seminario que ha concluido con renovado éxito, y que se completaron con exposiciones y trabajos de grupo, comprenden los siguientes aspectos:

- Los principios cooperativos aplicados, a las cooperativas agropecuarias.
- Aspectos positivos y negativos del cooperativismo boliviano.
- Proceso de Organización de Cooperativas.
- Características de una auténtica cooperativa.
- Nuestras actitudes mentales como obstáculo para la organización de cooperativas.
- La administración cooperativa y sus aspectos funcionales.
- Nuestra realidad socio-económica y el cooperativismo
- Importancia y características de la planificación en las cooperativas.
- Método psíquico - social y cooperativismo.
- Características nueva pedagogía.
- Conclusiones teórico y práctico.

Los técnicos que tuvo su cargo este Curso-Seminario merecieron aprobación concurrentes por la hab gran conocimiento den fueron: Padre Julio Javier, P. Gregorio Iria Angel del Castillo., Ing Padilla. Tec., Fernan dalio.

El Director de Cooperativo, Padre Tumiri, dijo que est isfecho por los result curso y que le había p observar el grado de del cooperativismo en trito.

UNIROY

Comando General de la Fuerza Aére

ESTADO MAYOR DE LA FUERZA AEREA
DEPARTAMENTO IV – LOGISTICA
Bolivia

FUERZA AEREA BOLIVIANA
DEPARTAMENTO IV - LOGISTICA

Convocatoria a Propuestas Nº. 2-77

Por orden del señor Gral. Brig. Aé. Comandante General de la Fuerza Aérea Boliviana, se convoca a Propuestas en pliego cerrado, papel sellado y timbres de Ley, así como la correspondiente Boleta de Garantía, para la provisión de FIDEO con destino a la Fuerza Aérea Boliviana, para la gestión de 1977.

Las especificaciones serán proporcionadas por el Departamento IV–Logística de la Fuerza Aérea, Avenida Montes Nº. 734, 5º piso.
Las Propuestas deberán ser presentadas hasta horas 18.00 del día 29 de noviembre de 1976.

La Paz, 22 de noviembre de 1976

Tcnl. DEMA, Juan Muñoz Revollo
JEFE DEL DEPARTAMENTO IV - LOGISTICA

CITIZEN

Comité de Obras Públicas de Santa Cruz

CONVOCATORIA Nº. 44/76
SEGUNDO LLAMADO

Se invita a las Empresas Constructoras especializadas de Bolivia, Estados Unidos y países miembros del BID, a presentar propuestas para la construcción de la fase complementaria (Primera Etapa) del sistema de alcantarillado de la ciudad de Camiri, a ser financiados con fondos del BID y del Comité de Obras Públicas.

Los planos, pliegos de condiciones generales, especificaciones técnicas, requisitos legales y demás datos serán proporcionados en la Sección Caja del Comité o también en la ciudad de La Paz, calle Loayza Nº. 250 edificio Castilla, 8º. piso, oficina Nº. 807, previo pago de $b. 500.-

El precio oficial para la construcción de la totalidad de las obras es de $b. 3.864.710.- (TRES MILLONES OCHOCIENTOS SESENTA Y CUATRO MIL SETECIENTOS DIEZ 00/100 PESOS BOLIVIANOS).

Las propuestas deberán presentarse en sobre cerrado y lacrado en la Secretaría General del Comité en la ciudad de Santa Cruz de la Sierra, calle La Paz, esq. Warnes, hasta las 17:00 horas del día LUNES 6 DE DICIEMBRE DE 1976, con el siguiente rótulo:

"CONVOCATORIA Nº. 44/76"

Santa Cruz, noviembre de 1976

Yacimientos Petrolíferos Fiscales Bolivianos

Segundo Aviso de Remate

Se pone en conocimiento del público interesado que debido a la ausencia de postores para la subasta efectuada el día 5 de noviembre de 1976, en el Distrito de Camiri, se convoca al segundo remate con la rebaja del 25% de la base de acuerdo a disposiciones en vigencia, de los vehículos siguientes:

1.- Camión Ford, número interno CAM-GEP-194, placa oficial Nº 79822, modelo T-704-6963, motor 3-C-26-T-431741, chasis T-701-U-431741 sobre la base de $b. 11.250.00

2.- Camión Internacional, número interno CA-30, modelo KB-8-F, motor RD-450-9408, chasis 2727, sin carrocería, trasmisión - en tandem sobre la base de $b. 22.500.00.

3.- Camión cisterna GMC, número interno CAM-GEP-209, placa oficial 79694, modelo V-6-1963, motor 478-002057, chasis WA-6514J-2071-K, sin tanque sobre la base de $b. 15.000.00

El remate se efectuará el día 29 de noviembre de 1976 a horas 10.00 a.m. en la Playa de Almacenamiento del Distrito de Camiri, donde los interesados podrán observar los referidos vehículos.

Los postores para intervenir en el remate deberán depositar previamente, en la Sección Caja del Distrito de Camiri, el 5% de la base, pudiendo hacerlo también en el momento de la subasta.

La Paz, 16 de noviembre de 1976.

Lic. Augusto Castro Subieta, DIRECTOR DE SERVICIOS GENERALES; CONTRALORIA GENERAL DE LA REPÚBLICA, Lic. Daniel Morales C., Director General a.i. de Control de Bienes del Estado; Lic. Hugo Salazar Salmón, Sub-Contralor General.

Proyecto de electrificación rural en el Departamento de La Paz

Llamamiento a Propuestas para la Provisión de Servicios de Construcción de Líneas y Subestaciones

El Gobierno de Bolivia, a través de la Empresa Nacional de Electricidad S.A. (ENDE), administradora del proyecto, y en coordinación con el Instituto Nacional de Electrificación Rural (INER), propietaria del proyecto, invita a las firmas constructoras nacionales y extranjeras, a la presentación de propuestas para la Construcción del Proyecto de Electrificación Rural en el Departamento de La Paz.

El proyecto está ubicado dentro de área seleccionada en el Altiplano, los Yungas y el Valle del Río Abajo, en el Departamento de La Paz, e incluye aproximadamente:

- 480 km de líneas monofásicas y trifásicas de distribución rural en 14.4 - 24.9 KV.
- 60 km de líneas secundarias en 220 - 380
- 5.200 KVA en transformadores de distribución en 14.4 KV - 220V.
- 10.000 acometidas de servicio
- 5.000 instalaciones internas domiciliarias.
- 2.000 unidades de alumbrado público.
- 3 subestaciones de distribución.

Los materiales requeridos para estas obras serán suministrados por el Instituto Nacional de Electrificación Rural.

Los documentos de licitación estarán disponibles desde el día lunes 29 de Noviembre de 1976.

La fecha límite para la presentación de propuestas es el 19 de Enero de 1977.

La construcción de este proyecto esta financiada por un crédito de la Agencia para el Desarrollo Internacional (AID) Nº 511-LT-049. De acuerdo con las condiciones del Crédito de AID, todos los materiales y servicios relacionados tendrán su fuente y origen en los Estados Unidos de Norteamérica y países seleccionados del mundo libre, designados por el Código Geográfico 941 de AID incluyendo la República de Bolivia.

El pago de bienes y servicios con fuente y origen en la República de Bolivia se efectuará en pesos bolivianos. El pago de bienes y servicios que tengan fuente y origen en el exterior será efectuado en dólares americanos, a través de una Carta de Crédito.

Los proponentes deben demostrar sus calificaciones por su experiencia satisfactoria en la construcción de proyestos de la misma clase y medida, por su capacidad financiera y por su disponibilidad de las facilidades y mano de obra necesarias. Las calificaciones de los proponentes deberán formar parte de la propuesta.

Los documentos de licitación pueden ser obtenidos en:

1.- Gerencia General de la Empresa Nacional de Electricidad S.A., Av. de Las Heroínas Nº 4574, Casilla 565, Cochabamba, Bolivia.

2.- Oficina de Coordinación ENDE. Av. 16 de Julio Edificio "Avenida", 8vo. Piso, La Paz, Bolivia.

3.- Bolivian Power Co., 250 Park Ave., New York, N.Y. 10017, USA.

El costo de cada juego de licitación, incluyendo formularios de propuesta y especificaciones, es de $US 40.- o $b. 816.- El costo de un juego de planos referentes al proyecto es de $US 80.- o $b. 1.632. Estos costos no estarán sujetos a reembolso.

Guía Profesional

Médicos

DR. LUIS F. BARRAGAN

Medicina Interna-Endocrinología - Medicina Nuclear Bocio y Enfermedades tiroideas. Diabetes - Obesidad Problemas de crecimiento.
Consultorio Edificio Alameda planta baja. Lunes a viernes 17 - 20 horas. Tel. 29483

DR. FABIO PRADO BARRIENTOS
ENFERMEDADES DE PIEL.
Hospital de Buenos Aires- San Pablo - Santiago de Chile, Eczemas - Alergias. Tiñas, Acné. Consultorio Edificio Castilla 2do. piso, oficina 201 (Loayza 250)) Teléfono 56641, 16.30 adelante.

DR. ALBERTO MARIACA V. MEDICO CIRUJANO
Medicina interna. Esp. Gastroenterología, Estómago, intestinos, apéndice, hígado, vesícula biliar, páncreas, etc. Transtornos de la nutrición. Consultorio Plaza Venezuela 3er piso (Edificio Sobima), Altos O.K. de horas 14 a 17 y de 19 a 20.30.

DR. GUILLERMO SUAREZ TEJADA
UROLOGO
Cirugía y enfermedades de riñones, vejiga, próstata, genitales, venéreas, etc., trastornos uro-genitales de la infancia.
Consultorio Mercado 996 Esq. Yanacocha 4º Piso. Horas 18 a 20 p.m.

DR. ALFREDO RAMIREZ TORRICO
CIRUJANO-UROLOGO
Estudios especialización Universidad de Chile.
Cirugía y enfermedaes de riñones, vejiga, próstata, genitales, infertilidad, venéreas, etc. Avenida Camacho 1377, Teléfono 57218-64817.
Consultas: Horas 14-19 sábados 10-12

DR. JULIO ARIAS ANAYA
ENFERMEDADES DEL CORAZON
Estudios de especialización en Europa.
Consultorio: Plaza Venezuela 1456. Teléfono 43871.
Domicilio: Teléfono 83050. Favor reservar hora, 17.45 - 19.15.
Consultas de emergencia.

CLINICA "DELGADO"
GINECOLOGIA
OBSTETRICIA
Pre-natal Partos, enfermedades de señoras, Hemorragias y sus complicaciones.
Murillo 1379 Esq. Colombia. Teléfono 25056, Casilla 293.
Reservar hora.

Dr. MARIO MENDEZ ELIAS
Especializado: Neurología, Neurocirugía, Suecia, Inglaterra, Holanda.
Enfermedades, Cirugía del Cerebro, médula, nervios, traumatismo craneo cerebrales, vertebrales, epilepsia, dolor.
Consultorio: Edificio Venezuela, Capitán Ravelo 2070, primer piso horas 16 a 17, teléfono 58075 - 82909.

LABORATORIO MEDICO DE ANALISIS
DR. EDUARDO CAMACHO MUÑOZ
Médico Microbiólogo - laboratorista
Exámenes completos se sangre, orina, bilis, LCR, heces. Pruebas funcionales de hígado, riñones, estómago, páncreas.
Serología de venéreas, febriles, reumáticas, chagas, diagnóstico precoz e inmediato del embarazo. Estudio - diagnóstico microbiológico de infecciones genitales, cutáneas, quirúrgicas, pulmonares, acné, parasitosis.
Consultas reservar hora Plaza San Francisco 893, 1er. piso, oficina 1. Teléfonos 41397 domicilio 65452.

Dr. RAUL URQUIZO RO
CIRUJANO ESPECIAL
VI CATEDRA UNIVERS
BUENOS AIRES
Cirugía cuello, Abd Hígado, vesícula bilia tómago, Intestinos, es etc. Hernias, Mama.
TRATAMIENTO RA DE VARICES.
varicosas.
Potosí 876 esquina Sa 1º. piso of. 2. Tel domicilio: 54420 horas

Dr. ALBERTO GUM MEDICO
Universidad de Harvar
Urología, Venéreas tornos sexuales, Me Ocupacional. Consultor ficio "Libertad". Jena jinéz 423.- Potosí ter Oficina 108. Teléfonos: domicilio 26921 Hrs. 17

Dra. RUTH MALDO BALLON
GINECOLOGIA TETRICIA
Prenatal. Partos dad. Flujos vaginales males. Hemorragias especializada. Tum mamarios. Prevención uterino.
CONSULTORIO: Ma Santa Cruz 1322 es Almirante Grau. TA 13,30 - 19,30.
Reservar hora: Tel 50040

Abogados

ARTURO VILLANUEVA RODRIGUEZ
ABOGADO
Atención personal en civiles, penales, sociales ministrativos, jubilac Yanacocha 301 (Asbún 2º piso oficina 2 Teléfon Casilla 2546. Consulta

PRESENCIA

Director: Huáscar Cajías K.
Co-Director Gerente: Armando Mariaca V.
Jefe de Redacción: Mario Maldonado V.

Perfeccionamiento profesional

Las universidades - sobre todo sí, como las nuestras, trabajan sólo hasta nivel de licenciatura - no dan sino una formación profesional básica y general. El perfeccionamiento posterior es imprescindible, pero ya no función completamente universitaria, por ejemplo, a través de cursos de doctorado, sino de actividades continuas, de congresos, seminarios, publicaciones especializadas; de la práctica que intercambie la experiencia y de investigaciones teóricas que hagan que la primera no sea algo rutinario o empírico.

Una de las diferencias fundamentales que se advierte entre la formación profesional en las naciones adelantadas y la que existe en las subdesarrolladas, como la nuestra, es que en las segundas ese perfeccionamiento profesional continuo apenas se da, sobre todo en algunas disciplinas. No faltan, desde luego personas que, ansiosas de aumentar sus conocimientos, lo consiguen a través de un continuo trabajo individual; pero, con ese sistema, sólo muy excepcionalmente se consiguen buenos frutos. Lo que falta notoriamente es la actividad colectiva, de organismos que auspicien cursos, seminarios, que faciliten la concurrencia a congresos, las visitas a nuestro país de personalidades destacadas en los diversos campos de la ciencia, el intercambio de opiniones y experiencias, las publicaciones especializadas, etc. Es decir, lo que falta o escasea es el acicate social para que el perfeccionamiento se presente como una necesidad y como algo que está al alcance de la mano. Y no se diga que ese objetivo se cumple si uno viaja al extranjero; eso no pueden hacerlo todos, ni siquiera la mayoría de nuestros profesionales. Lo que falta es crear las condiciones dentro del país.

Desde luego, la escasez varía en intensidad según las profesiones. Por ejemplo, en las varias especialidades de la medicina se celebran continuamente reuniones en que los profesionales se hallan al día. Hay seminarios y congresos nacionales que generalmente cuentan con la presencia de científicos de alto nivel que hacen mucho más que dictar conferencias e irse: conviven con sus colegas nacionales, intercambian experiencias y transmiten los resultados de las últimas investigaciones a decenas o centenas de profesionales.

Pero hay otros campos en que esa inquietud general no se manifiesta en reuniones similares a las de los médicos. En ese sentido quizá el último nivel sea el de las ciencias sociales: derecho, sociología, economía, finanzas, apenas dan muestras de ansia de perfeccionamiento. Es accidental que alguna personalidad de alto nivel mundial dicte conferencias. No digamos que se den reuniones más amplias y profundas, para un intercambio de ideas; el libro muchas veces ni siquiera la revista actualizada suele ser el medio mayor de adquirir nuevos conocimientos.

Se piensa, en general, que estar diez años atrasado en medicina es ya no ser médico y equivale a no poder cumplir la actividad profesional con eficiencia. Pero algo semejante ocurre, aunque no se crea, en el campo de las ciencias sociales. Hay, desde luego, principios básicos que, en todas las profesiones, no cambianen lo esencial. Pero no puede dejarse de lado lo que se investiga continuamente. En ese sentido, puede afirmarse que las profesiones en el campo de las ciencias sociales se hallan en desventaja y que hasta pierden la credencial social que deberían merecer. Las reuniones nacionales e internacionales, acicate para la investigación, para incrementar la seriedad de la formación profesional, no son puestas al alcance de nuestros diplomados corrientes. No se diga que hay siempre la posibilidad de viajar a congresos o seminarios en el exterior, porque eso suelen poderlo hacer tan pocos.

Para comprobar lo que significa un par de buenas mesas redondas especializadas, baste analizar lo que recientemente ha sucedido en historia con la visita de tres especialistas norteamericanos con quienes intercambiaron opiniones los historiadores nacionales.

Para comprobar lo contrario, piénsese cómo, en años de profundos cambios legislativos, son escasísimas las reuniones de investigación realizadas en el campo del derecho. Las universidades, los colegios de abogados y el poder judicial apenas han cumplido algunas actividades parciales.

Esta situación tiene que cambiar o tendremos que lamentarnos nosotros mismos la responsabilidad por las frecuentes quejas que se oyen en sentido de que nuestros profesionales no tienen la alta formación que promedia que les es exigible.

Un primer análisis de la respuesta de Perú

Por PABLO DERMIZAKY

En forma sorpresiva, ha hecho conocer el gobierno peruano su respuesta a la nota que el de Chile le hiciera llegar con fecha 19 de diciembre de 1975 respecto a la contrapropuesta chilena a la demanda boliviana de una salida propia y soberana al mar. Esta respuesta ha sido una sorpresa porque, porque las conversaciones bilaterales entre Chile y Perú, a raíz de la nota mencionada, parecían no haber arribado a nada concreto y se arrastraban perezosamente entre la expectativa de unos y el escepticismo de los más.

Es temprano aún para reponernos de la sorpresa y poder evaluar la proposición peruana en todo su valor. Habrá que esperar las aclaraciones necesarias y la reacción de Chile ante la misma. Sin embargo, la actitud de Perú trae algunos rasgos positivos que nos apresuramos a destacar, en el entendido de que la nueva proposición puede ser el punto de partida de un acuerdo viable y satisfactorio entre los tres protagonistas del drama del Pacífico.

En primer lugar, debemos convenir en que el Perú está interesado en encontrar una solución al problema de Bolivia. Así lo demuestra su respuesta, que es concreta y propone una solución. Este es un hecho altamente auspicioso para los bolivianos, pues por primera vez deciden los dos contendientes de la guerra del Pacífico poner sus cartas sobre la mesa para dar a Bolivia -que perdió su litoral a raíz de esa contienda- un acceso soberano al mar.

En segundo lugar, la actitud de Perú revela, como lo hace notar su respuesta, "una vocación latinoamericanista e integracionista"- acorde con la declaración de Ayacucho de 9 de diciembre de 1974 y con reiterados pronunciamientos del gobierno de ese país. Esta posición, que demuestra una clara conciencia de los derechos y obligaciones del Perú en un marco continental, es la más adecuada para mantener la paz en el hemisferio y proveer a la seguridad y bienestar de los pueblos latinoamericanos.

En tercer lugar, cuando se habla en la respuesta peruana de la constitución de una "administración portuaria trinacional en el puerto de Arica, de un territorio trinacional y de un polo de desarrollo bajo soberanía compartida, se está enfocando el problema con criterio americanista, a la luz de las posibilidades y requerimientos de los tres Estados. Con una proposición así porvenir que saque fuerzas de nuestras flaquezas pasadas y que aproveche la confluencia de tres naciones para complementarias en una zona que ya no sería la manzana de la discordia, sino de nuda de la paz.

A lo anterior habría que agregar que Perú no menciona el trueque de territorios entre Bolivia y Chile. En realidad, no tiene por qué mencionarlo porque se trata de un asunto entre nosotros y los chilenos que en nada le afectaría, por lo menos en cuanto a sus derechos específicos. Sin embargo, la respuesta peruana crea una nueva situación, establece nuevos parámetros para las negociaciones en base al esfuerzo compartido de tres pueblos hacia su desarrollo económico y social. En consecuencia, el trueque, que es un contrato comercial entre dos partes cuya situación jurídica se equipara, no tiene por qué reaparecer en una negociación tripartita que ha de emprenderse con espíritu de progreso armónico y equilibrado, descartando el mero cambalache que presidía la contrapropuesta chilena a Bolivia. Por lo demás, si se quiere proseguir las negociaciones en esta nueva etapa con el respaldo del pueblo boliviano, habrá que desechar la idea del trueque que tan ingrata es para el sentimiento nacional.

Un quinto antecede es positivo y constituye un punto de arranque para dar conclusión a este problema casi centenario. No obstante, como todo en la vida tiene dos caras, o dos vías, hay que mirar el otro lado de la medalla para hacer un balance equilibrado de la situación. Aunque no dispongamos aún de los elementos de juicio necesarios, podemos hacer algunas observaciones que fluyen de la lectura de la proposición peruana.

El corredor contemplado en la propuesta peruana se reduce en latitud y longitud con referencia a la contrapropuesta chilena de diciembre de 1975, y su concesión queda condicionada al establecimiento de un área territorial bajo soberanía compartida por los tres Estados, al norte de Arica (incisos a) y b) del punto 6 de la respuesta). Esto implicaría que el angosto corredor, en vez de ampliarse razonablemente para satisfacer nuestras necesidades, se estrecharía aún más y no tendría acceso directo al mar, sino a través de la zona territorial con soberanía compartida. O sea que, en estricto derecho, no obtendríamos una salida propia y soberana al mar, por tierra, sino solamente la soberanía exclusiva sobre el mar adyacente al litoral de la zona bajo soberanía compartida, y el derecho a construir un puerto propio, bajo nuestra exclusiva soberanía (incisos b) y c) del punto 7 de la respuesta).

El área territorial de soberanía compartida abarcaría, en la propuesta peruana, 66 kilómetros cuadrados, desde la carretera Arica-Tacna por el Este hasta el mar por el Oeste, y desde la línea de la Concordia al Norte hasta el caseo norte del puerto de Arica al Sur. Esta superficie es sólo 16 kms. mayor que la ofrecida por Chile a Bolivia en esa zona, con la circunstancia de que en la contrapropuesta chilena se nos ofrecía soberanía exclusiva sobre esos territorios, lo que el cual podríamos sallir directamente al mar.

Por otra parte, es notorio que una superficie tan reducida (66 kms. 2) es insuficiente para establecer allí un polo de desarrollo, que no consulte los intereses de los tres países, sino los requerimientos de la integración continental. Dicho polo podría ser por ejemplo para empresas multinacionales a establecerse en el futuro en esa zona en beneficio mutuo de los pueblos interesados. Pero, para acometer una obra de esta magnitud hay que disponer de terrenos, reservas, facilidades que no existen en la costa desértica de Macha, al norte de Arica. De ahí que resulte difícil que negociar la concesión de una zona mayor y mejor ubicada para la construcción del gran polo trinacional del desarrollo del Pacífico Sur.

La respuesta peruana deja bien claro que ese país requiere "preservar los altos intereses de la Nación, asegurar los derechos específicos que el Perú tiene en Arica por virtud de convenios internacionales y afianzar la ininterrumpida continuidad socioeconómica existente entre Tacna y Arica". La respuesta menciona también cláusulas del Tratado de 3 de junio de 1929 y de su Protocolo Complementario, entre Perú y Chile, que "están pendientes de cumplimiento.. y la garantía de respeto de las servidumbres que dicho Tratado establece a favor del Perú". Todo esto significa que no sólo habría una soberanía compartida sobre la zona, sino el derecho de Perú a abrir a perpetuidad en favor del Perú sobre los canales de los ríos Uchusuma y Caplina, que comprende el derecho a ampliar sus canales, cambiarles el curso y recoger toda el agua captable en su trayecto (art. 2° del Tratado de 3-6-1929) y el derecho de servidumbre más amplio sobre la línea del ferrocarril Arica a Tacna (art. 7°. del mismo Tratado). En otras palabras Perú no solamente cuida la vigencia de sus derechos específicos sobre la zona de acuerdo al Tratado de 1929 (lo que es muy legítimo) sino que va más allá, al considerar a la provincia de Arica ligada indisolublemente a la de Tacna en su desarrollo socio-económico, a través de un proyección hacia un futuro nacional.

Las observaciones que anteceden nos hacen ver que, en la etapa que se avecina, las negociaciones pueden ser largas y difíciles todavía, como lo han sido hasta el presente. Pero nada que sea duradero se construye sobre bases frágiles. En toda negociación hay que armarse de paciencia y de valor. Tengamos el coraje de anteponer los intereses de la patria a las consideraciones políticas y personales. Tengamos fe en nuestro destino como Nación y en nuestro retorno al mar sin prejuicios nos permitirá una solución provisoria, para hoy día ni para mañana. Busquemos la gran solución definitiva que satisfaga efectivamente nuestras necesidades.

Estamos en un momento histórico que exige renunciamientos y altura de miras a los bolivianos, gobernantes y gobernados. Porque cuando se negocia para un pueblo, teniendo en mente el futuro de Bolivia, no cuentan las personas, la política menuda ni los días. Lo que cuenta es la Nación.

Cochabamba, noviembre de 1976

El planteamiento peruano

Por LUIS ITURRALDE CHINEL

Después de un largo intervalo de once meses, el Perú ha dado respuesta a la consulta que le formulara Chile en fecha 19 de diciembre de 1975, sobre la cesión de una franja costera propia y soberana a Bolivia con continuidad territorial igualmente soberana a nuestro actual territorio, con el objeto de obtener el asentimiento boliviano estipula el Art. 1°. del Protocolo Complementario de 1929, anexo al Tratado del mismo año que dispuso la devolución de Tacna al Perú y la consolidación soberana del territorio de Arica en favor de Chile a base de aportaciones pecuniarias y compensaciones económicas, aparte de derechos de servidumbre que otorgó Chile en beneficio del Perú.

Pero la respuesta peruana reviene el mismo espíritu del citado Protocolo Complementario que le daba la facultad de pronunciarse en sentido favorable o desfavorable en la eventualidad de la transferencia a una tercera potencia, en este caso Bolivia, de una parte del territorio de Arica que es jurídicamente chileno. Se convierte ahora en una nueva proposición que ocuparía el acceso libre y soberano de Bolivia al Pacífico, precisamente en su parte final costera que es la que interesa a nuestra país, pues en esta área situada entre la Carretera Panamericana y el mar, técnicos y diplomáticos han realizado interesantes estudios y proyectos para la futura ciudad balnearia y portuaria que tendría Bolivia sobre la costa.

Sin importarle las necesidades bolivianas, que requieren una salida propia al Pacífico sin tutelajes ni dependencias de ninguna clase, el Perú accede a que Bolivia "establezca un puerto mediterráneo" sin enlace marítimo que se corta en la Carretera Panamericana por una soberano que no tiene costa y un puerto flotante en el océano que carece de litoral, pues el espacio de siete kilómetros que esa Carretera y la costa formaría parte de una curiosa "soberanía compartida entre tres países constituida por el territorio de dos de ellos, Bolivia y Chile, ya que nuestro país pondría la franja territorial que le ha ofrecido Chile -mientras que el Perú no aportaría ninguno.

El régimen de soberanía compartida en un territorio internacionalizado es una figura jurídica anacrónica y superada en el Derecho Internacional contemporáneo que no admite soberanías superpuestas. Debe tenerse en cuenta que la soberanía es el atributo esencial de un Estado, en razón de ser para el libre ejercicio de su dominio y jurisdicción, que no puede ser compartido con otros por fundamentales razones políticas, económicas y de seguridad que no necesitan mayor comentario por ser perfectamente obvias.

Siendo ésto así, a Bolivia no podría interesarle que después de recorrer toda la longitud de una franja con plena, absoluta y libre soberanía, se encuentre de pronto en un punto muerto, cruzado por una carretera, en que nuevamente tenga que estar sujeto a la dependencia del Perú y Chile, porque se le asigne un tercio discutible de "soberanía", para llegar al mar y a su puerto que no serían plenamente soberanos. Esta interposición entrometedoza la que destruye totalmente el concepto de la salida propia y soberana de Bolivia al Pacífico y mantiene la injusta situación de su mediterraneidad, por más que se trate de simplificarla con corredores propios y mares y puertos soberanos a los que Bolivia no tendría libertad de acceso.

Por otra parte, es fácil, colegir que el espacio interruptor sujeto a la triple soberanía sería imposible de establecer por más buena voluntad que pusieran los tres países interesados. Constituiría un semillero de conflictos entre súbditos de las tres nacionalidades, con evidente y paulatino deterioro de las relaciones de vecindad y del régimen económico fronterizo. La "unidad socio-económica" de Tacna y Arica, que tanto desea preservar el Perú, quedaría destruida con la interposición de una triple soberanía inhabilitada de funcionar plenamente. Sería un campo de Agramante que conduciría inexorablemente a fortalecer los aprestos bélicos y a un estado de guerra en que se verían envueltos los tres socios de la soberanía compartida.

En forma alguna, tal coparticipación sería garantía, de paz e integración como sugiere el Perú. En modo alguno, tampoco, representa la solución definitiva y real del problema porturario boliviano ni constituye el recurso integral que resuelva los intereses de los tres países. Por el contrario, solamente la posesión por Bolivia de ese territorio podría contribuir a aminorar las tensiones que existen entre Chile y el Perú, y fomentar el desarrollo y el crecimiento económico de toda esa región mediante entes binacionales o polos de integración tripartita, con los recursos bolivianos mencionados por el Canciller peruano, que nuestro país los daría siempre y cuando cuente con un territorio propio.

Una variante solución de la línea costera que el Perú supone beneficiaria a Bolivia, sólo favorece a la barrera de la coparticipación, que nos aleja cercena la continuidad soberana de nuestro país al Pacífico. Esta mayor extensión de costa y el aprovechamiento de las aguas de la desembocadura del Lluta que se pierden en el mar, es uno de los objetivos bolivianos para el desarrollo de esa región y el mejoramiento de las condiciones de vida en esa región territorio, como compensación por la consolidación de los desvíos de aguas del Lauca que efectua Chile en el río y por las cuales se hallan pendientes reparaciones políticas, económicas y morales que interesa definir.

En igual forma, captaciones conjuntas de recursos hídricos que Bolivia exige en forma son indispensables para modificar los eriales de la costa del Pacífico, dolo serían posibles si Bolivia tuviera fuentes propias que regar. La utilización de los recursos hidrológicos bolivianos está, pues, en estricta equivalencia con la solución racional y equitativa de su centenario problema de enclaustramiento, que sólo podrá ser definitivamente superado si se capacita a Bolivia a retornar al mar sin trabas ni barreras ni trapecios limitativos de su soberanía en una línea continua que la conecte libremente al Pacífico.

En lo que es razonable el nuevo planteamiento peruano concierne a su desistimiento de exigir compensaciones territoriales, económicas o de otro orden. No puede, en verdad, exigirlas a cambio de su asentimiento por la cesión de franjas costeras en territorio que fue suyo, pero que actualmente no lo es. Es precisamente esta ausencia de propiedad, dominio y soberanía la que hacía injustificable esa exigencia, pues el Perú no está dando ni cediendo nada que antes no haya cedido. Y, más bien, resulta extraño que con ventaja de la situación de encierro de Bolivia y de su apremiante necesidad de salir al océano, quiera participar en un territorio que le está cediendo Chile y en una extensión que el país trasandino resolvió reconocerle en las tratativas bilaterales boliviano-chilenas en actual negociación.

No satisface a Bolivia, en conclusión, la co-soberanía tripartita que niega el esencial objetivo boliviano de salir libre y soberanamente al Océano Pacífico. Nuestro país requiere un acceso soberano, libre y soberano, sin limitaciones de ninguna clase y sin interferencias ni barreras que hagan ilusorio su propósito de cumplir tan capital objetivo.

Carter y la América Latina (II)

Que nadie sea escéptico

Por VICTOR ALBA
Reportaje especial desde Washington

WASHINGTON, D.C. (ALA).- Hay que decir las cosas como son. Existe en los Estados Unidos un sector importante - y, sobre todo, influyente - de la opinión pública que se interesó desde hace decenios por la suerte de los pueblos latinoamericanos: liberales, sindicalistas, gente de las universidades. No se olvide que los mejores estudios, generales y monográficos, los más objetivos y los más anti-Washington que se han escrito sobre América Latina han sido obra de gentes (en general demócratas) de esos sectores, especialmente de profesores norteamericanos.

Ahora bien, este sector está desilusionado con América Latina. Después de pasarse años y años tratando de impedir que Washington hiciera el juego a las dictaduras y de que ayudara, en cambio, al establecimiento de regímenes democráticos, se encuentra, en los últimos años, con que los latinoamericanos (la clase media, los profesionales, los estudiantes, parte del sindicalismo) apoyan a las dictaduras con tal de que éstas se muestren, aunque sea sólo verbalmente antinorteamericanas.

Estos aliados del pueblo latinoamericano están descorazonados. Los cambios democráticos por los que abogaron en Washington no se han realizado y, digamos la verdad, no se han realizado porque los latinoamericanos no los han deseado con bastante fuerza para luchar por ellos. Si los latinoamericanos aceptan a los militares, si aplauden a los corruptos, si se adaptan al terrorismo en vez de cambiar las condiciones que lo hacen posible, entonces ¿qué pueden hacer, pedir y defender esos norteamericanos que comprendían y apoyaban las aspiraciones democráticas de una parte de los latinoamericanos?

Si uno le pregunta a un profesor latinoamericanista de, pongamos por caso, Harvard, qué le contestará a Carter respecto a América Latina, la respuesta será: "No lo sé. Que se muestre frío con las dictaduras y que procure que sea lo más posible posible de los Estados Unidos".

Hasta ahora los diplomáticos existe este desconcierto. La situación de América Latina es hoy, políticamente, peor que nunca. Jamás las tantas dictaduras, tan poca libertad, tanta demagogia, jamás faltaron tanto esperanzas, movimientos realmente populares, jamás sintió tanto desprecio por el pueblo, por los de abajo.

Ante esto, ¿qué puede ser la política de Carter?.

En una entrevista en torno al tema de los derechos humanos, ha dicho que el problema "se aplica en algunas instancias. por ejemplo, a Chile. . . creo que la actitud de algunos de nuestro gobierno hacia otro gobierno extranjero como el de Chile sería afectada seriamente por una ausencia de preocupaciones por los derechos humanos".

Carter dijo: "En la actualidad, en este pasado año, tengo entendido que hemos dado a Chile, por ejemplo, más del 80 por ciento de lo asignado en alimentos para la paz que se fijó para el hemisferio sur . . y creo que casi la misma cantidad en. digamos, fondos para construcción de viviendas".

"Así que creo que la asignación de ayuda extranjera y la amistad normal de nuestro país, serían determinadas o afectadas, por supuesto, por la actitud de esos países hacia los derechos humanos".

Los demócratas en el poder defienden, como los republicanos, los intereses económicos de su país. Es su obligación. Entre esos intereses están los de las empresas norteamericanas con inversiones en América Latina. En defensa de esas empresas los republicanos están dispuestos a mucho más lejos que los demócratas.

Esto sería favorable a América Latina, si las amenazas a esos intereses no fueran para conseguir condiciones mejores para el pueblo.

Pero Carter puede encontrarse en una situación en que deba actuar con energía en defensa de los intereses norteamericanos.

No diré que llegue a los extremos de los republicanos, porque este no está en la tradición de los demócratas, que siempre han mostrado desconfianza ante el "big business", pero puede llevarlo a actuar con menos pasividad o menos discreción que Nixon, y ello precisamente porque Carter no estará dispuesto, como lo estuvo Nixon, a substituir la acción diplomática y gubernamental por la acción secreta de la CIA y las grandes empresas.

Todo esto nos obliga a tener en cuenta la situación interna de los Estados Unidos y el papel de Carter en ella.

Por su mentalidad, por la tradicional tendencia de los demócratas, por sus promesas electorales y hasta por los sectores de la población que votaron por él, Carter deberá ocuparse, ante todo, de combatir el desempleo y la recesión. El combate contra la inflación será sólo un aspecto de esta lucha y no el de mayor prioridad.

Esto puede significar para América Latina, un más y también un menos.

Un más, por cuanto si los Estados Unidos salen de la recesión o comienzan a salir de ella (como ha sucedido con otros demócratas: Roosevelt, Kennedy) aumentarán las necesidades de materias primas y, con el tiempo, descenderán algo, relativamente, los precios de los productos industriales. Por mucho que se haya industrializado América Latina, sus países son todavía exportadores de materias primas.

Los Estados Unidos son un país "hoovernora" Por su peso económico, arrastran a otros países - especialmente los de Europa Occidental y el Japón - ya sea hacia arriba, ya hacia la prosperidad. Por tanto, esa mayor demanda de materias primas no será sólo norteamericana, sino también europea y japonesa.

Pero para aprovecharse de la coyuntura, esos países deben prepararse. Ha de estar en condiciones de negociar - y mejor en conjunto que país por país - para conseguir precios. Claro que lo ideal sería que América Latina estuviera bastante unificada para presentar una sola voz y ser aceptada, así, como uno de los negociadores oficiosos a nivel mundial. De este modo, podría intervenir en esas reuniones ocasionales de las grandes potencias económicas que fijan la tendencia general de la política económica. Ford y Simón su Secretario del Tesoro, consiguieron, en la reunión de las Bahamas, hace cosa de un año, que la lucha se orientara contra la inflación. Carter conseguirá, ¿cuándo?, que se oriente contra la recesión.

Luego vendrán las negociaciones con los países del Tercer Mundo, en las cuales convendría también a América Latina presentarse con una sola voz, porque lo que interesa a América Latina - y a cualquier país - no es que se le pague mejor lo que le compra, sino que se le venda más barato lo que ha de comprar.

Veamos el menos. Carter querrá reelegirse dentro de cuatro años y necesitará, por tanto, éxitos económicos. En consecuencia, si la recesión persiste, si ha de adoptar medidas muy enérgicas, si el precio del petróleo sube más, si ha de aplicar medidas de austeridad, entonces podría suceder que presionara lo más posible para obtener mercados, materias primas baratas, inversiones provechosas.

Eso, de rebote, perjudicaría a América Latina en sus términos de comercio.

Por otro lado, Carter ha prometido una reforma de las leyes fiscales. Ha de cumplir esta promesa, si quiere disponer de dinero para los programas sociales que forman, siempre el meollo de la política democrática que, además, son necesarios ahora para combatir el desempleo obras públicas, mejora de la educación, un servicio nacional de salud.

Todo esto se pagará, en gran parte, reformando el sistema fiscal para que las empresas y los millonarios no puedan valerse de tantas exenciones como les favorecieron ahora. Entre otras cosas, las empresas con inversiones fuera del país deberán pagar impuestos por sus utilidades en el extranjero. Esto es casi seguro.

Esto significará que esas empresas - muchas de ellas en América Latina - presionarán bien para conseguir exenciones o trato de favor en el país donde inviertan, bien para obtener más beneficios. Podrían surgir, de ahí, tensiones y presiones.

Carter no abandonará la "detente" pero la hará menos fácil para los rusos. Necesariamente, esto le llevará a mostrarse menos afable que Nixon con las dictaduras. Nada de intervenciones, sin duda. Nada del activismo de Kennedy. Pero no hay duda que bajo Carter habrá en los Estados Unidos más indignación o más intolerancia con ciertos aspectos de la política oficial latinoamericana que bajo Ford o Nixon. El Congreso mismo, que se ha rejuvenecido bastante en las elecciones, podría muy bien poner condiciones a su ayuda.

Hasta en el Banco Interamericano y en el Banco Mundial los representantes norteamericanos -que apoyarán más la política de Washington en el segundo - podrían poner, discretamente, condiciones poli-

(Pasa a la página 12)

Cartas a PRESENCIA

Una confusión geográfica

Señor Director :

A propósito de un artículo publicado en Presencia del día 21 de los corrientes, bajo el epígrafe "Los Yungas en la Geografía vestibular del Gran Beni", se manifiesta por el articulista que Coripata, segunda sección de Nor Yungas, es un típico poblado yungueño de cafetales perfumados, etc. sigue diciendo en el acápite siguiente "totémico del Uchumachi", sin que aquel cerro prodigioso, tanto por su altura, cuanto por su laguna central, esté comprendido en ninguna delimitación histórica ni prehistórica al Beni, ni a simpático lugar coripateño, sino a Coroico, capital de la Provincia Nor Yungas. Pareciera ser que el autor de dicho artículo no conozca ni por carta geográfica aquella paradisíaca tierra ni la idiosincracia de sus habitantes, modos, usos y costumbres tradicionales que sirven para apreciar la zona, Coripata tiene una cumbre propia denominada "Saca" confluyente al pueblo de Chuspipata, donde se extrae abundante material para instrumentos autóctonos que hoy aprovechan conjuntos de músicos conquistadores de exótica prestancia hasta en el extranjero; conviene pues desarrollar el interés turístico para el conocimiento de toda la grandeza de estas ricas regiones, sin desmedrar sitios o lugares que pertenecen a cada pueblo, como el portentoso cerro de "Uchumachi" a la cabecera del bellísimo pueblo de Coroico, y sus dedalos que merecen consideraciones y respeto excepcionales para quienes desean hacer labor periodística así sea como simples visitantes.

Que mis observaciones no se consideren una impertinencia para el autor de aquel artículo tal vez improvisado en sus apreciaciones, pero contradictorias al sentir de sus dignos habitantes que no ven con agrado errores que forman del patrimonio humano. En este caso, el corregir es un deber.

Frans Garcia Linares.

Connotaciones de la gira de Carlos Andrés Pérez

CARACAS, noviembre (CIVEN). Hablando con voz propia, Venezuela entró por la puerta grande de la política internacional al concluir la quinta etapa de la gira presidencial de Carlos Andrés Pérez, en Gran Bretaña.

Apoyado en el mandato moral de la democracia venezolana y utilizando el poder de negociación que confiere la Organización de Países Productores de Petróleo a sus miembros, en representación de los países del Tercer Mundo, el Presidente Carlos Andrés Pérez trae consigo otros los siguientes puntos :

1. La necesidad de un urgente cambio de las naciones más pobres, si se quiere evitar una confrontación que puede ser desastrosa para la paz mundial.

2. La necesidad de una nueva moralidad —el nuevo orden económico— que permita a los países pobres salir, por sus propios esfuerzos, del subdesarrollo.

3. La determinación de los países miembros de la OPEP de utilizar el petróleo como un instrumento de negociación para tratar de inducir medidas positivas por parte de las grandes industriales hacia el Tercer Mundo.

4. El respeto a los derechos humanos como parte integral y esencial del nuevo orden político.

5. La vinculación del futuro precio del petróleo a los resultados de la Conferencia Norte—Sur de París.

6. La necesidad de autoayuda de las regiones del Tercer Mundo.

7. La importancia del libre flujo de las personas, en particular de la inmigración de mano de obra especializada de los países subdesarrollados a países en vías de desarrollo.

Los temas de integración latinoamericana y sus relaciones con las demás regiones del Tercer Mundo fueron destacados por el Presidente Pérez en su discurso ante las Naciones Unidas, en Nueva York, además de los puntos —que ya forman parte de la política exterior venezolana— como son la recuperación de la soberanía de Panamá sobre el Canal y la solución de la mediterraneidad de Bolivia.

En Italia, el Presidente Carlos Andrés Pérez destacó ante la Organización de Naciones Unidas para la Alimentación y la Agricultura (FAO), la urgencia de la solución del problema alimentario que aqueja a necesariamente al mundo y sostuvo que una política de cooperación entre países desarrollados y en vías de desarrollo en esta área puede resolver el drama de la desnutrición.

A nivel de gobierno se firmaron tres acuerdos de carácter económico, financiero y social que pueden tener profundo impacto sobre las relaciones Italo—venezolanas.

En la primera audiencia de un jefe de Estado venezolano con el Papa Paulo VI, el presidente Carlos Andrés Pérez subrayó el compromiso del gobierno con la implementación de los conceptos de la justicia social y económica a nivel nacional como internacional.

En conversaciones privadas con dirigentes italianos se trataron directamente puntos de posible cooperación de la industria italiana con la industria privada venezolana y con el gobierno nacional.

La visita al Reino Unido tuvo marcadas características de trabajo con varias sesiones tanto intergubernamentales como a nivel de empresa privada que se espera resulten en acuerdos bilaterales de cooperación tecnológica y económica entre ambos países.

El Presidente Carlos Andrés Pérez dedicó tiempo para reunirse con los becarios del plan Gran Mariscal de Ayacucho en Nueva York, Roma y Londres para auscultar personalmente la marcha del programa a través de las experiencias y vividas de los becarios. Varios planteamientos tales como la revalida . los diferentes niveles de remuneración de los becarios y perspectivas de trabajo en Venezuela, fueron conversados por los estudiantes con el presidente.

Entre las reacciones de prensa en el exterior referente a la gira, se destaca la columnista del "New York Times" y del Journal of Commerce, los aspectos económicos y petroleros del discurso ante las Naciones Unidas, y menciones en el "Wall Street Journal". En Italia, la prensa publicó páginas enteras sobre la gira y los principales puntos de ayuda mientras que los medios de comunicación británicos dieron amplio espacio a la gira del Presidente Carlos Andrés Pérez y a las informaciones sobre las relaciones bilaterales venezolano-británicas.

NOTICIA DE PERLA

Conversaciones en el motel

Así se llama el libro que será lanzado a las calles esta tarde y del cual soy el autor. Se trata un poco de un criatura lanzada al mundo, a la cual su padre le dice: -Querido hijito: es la ley natural que los libros sean lanzados a la calle por su mismo padre. Es realidad, yo he sido tu padre y tu madre y un poco tu tía. Te he hecho con cariño, con sacrificio, como se hacen todos los libros y al escribirte a ratos sonreía y a ratos me enternecía porque algunas de tus páginas son festivas y otras son tristes. Miré qué cosa rara, casi igual a la vida. Te pasaba que hubo noches en que pensé abandonarte antes de terminar el libro: me dolía la espalda, tenía ganas de ir al Giorggissimo a beber un whiky, o dos, o tres, una botella; y a ratos sentía la grave tentación de ir hasta un motel con el pretexto de documentarme o de pedirle a alguna pareja amiga que me relatara una historia nueva e interesante. Felizmente vencí todas las tentaciones hasta finalizar el libro y te miré concluido. No pienses en que te voy a decir: te miré satisfecho, no. Tienes muchas imperfecciones para que así te dijera y hubiera querido que sean mejor, más perfeccionado, más afilado. Sin embargo si me metía a mejorarte, de seguro te quitaba espontaneidad y naturalidad. Prefiero que seas así como eres, como has salido. Ten cuidado hijito, porque es la primera vez que saldrás a las calles y hay gente de toda calaña. Si alguien te arroja lejos porque no le has gustado, avísame; no te defiendes porque no estarás allí y el fin cada uno se defiende como hacer contigo lo que quiera por treinta pesos. Perdóname, hijito, que te hayan puesto tan barato. Ya sabes que yo te hubiera puesto un precio mucho más digno de tu apellido, pero sólo costarás treinta pesos. También eso tiene su ventaja: si no le gustas a algunos lectores, ellos que se vayan a protestar y a exigir a otra parte, que tienes el precio parecido a la revista "Condorito" y casi el mismo de una copa de whisky en un bar regular. Vales, económicamente, un poco más que un chuflay y tu precio equivale a tener derecho a un bolicheo cualquiera. Quiero prevenirte otra cosa, hijito. Estas saliendo a la calle sabio y si prefieres: calancho. Muchas viejas te van a mirar tu colita y a lo mejor te llaman inmoral. No le hagas caso, eso no es inmoral, todos tenemos eso. Puede ser que te hablen de tu padre y te digan que soy un atrevido, un audaz y hasta casi un cochino por atreverme a hablar de asuntos sexuales en este libro. Creo que es la primera vez en la literatura boliviana que un libro trata de estas cuestiones. No me defiendas, hijito.. No hagas que retratar lo que hace la gente, yo incluido, en estos asuntos. Algunos lectores van a creer que se trata de un manual de sexología boliviana, no. Sólo son conversaciones que tienen 21 parejas sobre el amor y sus problemas. También vas a gustar a mucha gente. A la gente que gusta de una literatura sin complicaciones y con algo de humor y con un dejo de tristeza. Vas a gustar a los sinceros y a los sinceras. Y no te digo más. Abrígate en las noches mier . . s no te vayas a resfriar. Ojalá llegue quien te compre con ánimo de leerte. Si es buen tipo o es una mujer de ley, distraélos, diviértelos y hazte el "uaisman" si llegan a conmoverse. Si el lector ha pensado que eres una versión boliviana del Kama Sutra, pídele disculpas porque no eres así. Que te vaya bien, hijito, si acaso muriera por acción de un lector energúmeno, acude siempre en pos de consejo y afecto a tu padrino el señor Mariano Baptista Gumucio. Buena suerte, God save the book.

PAULOVICH

Comenzó en Tarija estudio para fábrica de cemento

TARIJA, 25 (PRESENCIA).- La Empresa Ingeniería Politécnica Americana (IPA), asociada con Ishikawajia del Japón y Brasil, en virtud del anticipo financiero entregado por el Comité de Obras Públicas y Desarrollo de Tarija, ha dado inicio al estudio técnico para determinar la factibilidad de la instalación de una fábrica de cemento en este Departamento.

Los trabajos, que tendrán una duración total de seis meses, están destinados, en su primera etapa, averiguar las condiciones geológicas, levantar perfiles topográficos y realizar un muestreo para análisis, con el objeto de seleccionar la mayor área para proseguir con la segunda etapa, que comprenderá perforaciones que comenzarían dentro de sesenta días, con tres equipos modernos que ya han arribado a esta ciudad. Simultáneamente, se llevará a cabo el estudio de comercialización, considerando, en forma particular, las posibilidades de exportación al Paraguay y al Norte de la República Argentina, en razón de que la planta industrial estaría, presumiblemente, ubicada en región favorecida para atender eventuales demandas del mercado externo.

Por la parte japonesa, están trabajando en el proyecto: Kenichiro Abe, Hiodeo Yamadera, Takeyi Sunada, e Hiroshi Kamoshida. Por la parte boliviana lo hacen: Gonzalo Alarcón, René Zambrana, José Palenque, Héctor Encinas, Rolando Alvarez, Gastón Morales, Jaime Salazar, José Villarejos, Carlos Vargas, y Luis Fernández.

El estudio incluirá las áreas de Chaupiuno, Yesera y Nogalitos, ubicadas en las provincias Méndez, Cercado y Arce, respectivamente, pudiendo éste ser ampliado a otras regiones del Departamento, si las circunstancias así lo exigen.

El Comité de Obras Públicas y Desarrollo de Tarija, ha sido facultado mediante Decreto Supremo para contratar estos estudios y está autorizado para realizar las gestiones necesarias para la puesta en marcha de la fábrica, si los resultados del estudio, que demandará una inversión de setecientos mil dólares, determinan su factibilidad.

Trinidad:

Más de 50 participantes en las jornadas odontológicas benianas

TRINIDAD, 25 (PRESENCIA).- Las primeras Jornadas Odontológicas Benianas, además de concitar la expectativa de los profesionales de esta rama médica y despertar el interés en ellas, tuvo resultados halagüeños y de mucho beneficio para el medio.

Esta la apreciación general de los concurrentes que encontraron en el ciclo de conferencias que se disertó en el Paraninfo Universitario entre los días 21 y 24 del presente mes.

Varios distritos estuvieron presentes, entre ellos La Paz con 4 participantes, 4 de Santa Cruz, de las provincias y de la localidad que reunió a más de 40 odontólogos, en una reunión de intercambio de criterios y experiencias sobre nuevas técnicas, métodos y materiales que en la actualidad son usados.

Entre las disertaciones, se destacaron los temas de Exodoncia, técnica del formocresol, uso del fluor y anestesia en general; amalgamas, profilaxis en la enfermedad periodontal y un cursillo de endodoncia.

Los doctores Jerjes Antelo, Carlos Saavedra, Armando Caballero, Eduardo Figueroa, Mario Vizcarra, Clovis Sensebe, Guillermo Aranda y el Presidente del Colegio Boliviano de Odontología, fueron los profesionales que ocuparon la tribuna de conferencias.

Para los dentistas de Trinidad y de las provincias según expresó uno de ellos, ha sido una especie de refrescamiento de la profesión y de nivelación o conocimiento de nuevas técnicas, métodos y uso de materiales que por la falta de intercambio a veces no llegan a esta zona.

El entusiasmo ha llegado al seno de los hombres de la medicina bucal y están decididos a tener esta clase de encuentros anualmente, además de proporcionarles nuevos conocimientos, los lleva a ese intercambio y acercamiento familiar que para las instituciones es altamente renovador y beneficioso manifestó el ejecutivo de los odontólogos.

En el corto tiempo que les quedó, estuvieron por las inmediaciones de Trinidad, en los puertos sobre los ríos Ibare y Mamoré, y pudieron apreciar la singular belleza del paisaje y de las condiciones naturales que tiene el medio, para promocionar su avance hacia el desarrollo.

RADIOPATRULLA.- El Director de la Guardia Nacional en Potosí, Tcnl. Roberto Paz Rada, explica a los representantes de la prensa el funcionamiento del nuevo servicio de Radiopatrulla, instalado en esa ciudad. (Foto MENDOZA para PRESENCIA).

Potosí:

Guardia Nacional inaugur servicio de radiopatrulla

POTOSI, 25 (PRESENCIA) - Desde el pasado martes 9, esta ciudad cuenta con servicio propio de radiopatrullas.

El Director de la GNSP, Tcnl. Roberto Paz Rada, invitó a los representantes de los medios informativos para conocer las instalaciones del servicio de radiopatrullas y para hacer demostraciones desde los vehículos en los que se han instalado los aparatos de radio.

Los aparatos que componen los radioreceptores y trasmisores, son de industria argentina y tienen un alcance de 15 a 20 Kms. Su costo, con más la instalación, ha ascendido aproximadamente a $b. 160.000.

"Ahora, el control de la ciudad se efectúa durante las 24 horas y contamos con cuatro vehículos y ocho radios, teniendo en la sala de controles un panel de la ciudad, que muestra sus seis zonas", informó Paz Rada, añadiendo que las claves que se usan son las de carácter nacional y que, dentro de un año, se faccionará un plano de Potosí de acuerdo al índice de delincuencia.

"Pienso que esta obra será una de las últimas que haga en la Villa Imperial, donde ya trabajo dos años y estoy satisfecho de realizar esta contribución", dijo el Director de la GNSP, a tiempo de agradecer la cooperación recibida por su personal subalterno.

En cuanto al financiamiento del servicio de radiopatrullas, manifestó que ha recibido la suma de $b. 40.000 del Comité de Desarrollo, también del Ministerio del Interior, de la Alcaldía Municipal y del comercio, como asimismo de personas e instituciones de buena voluntad.

Finalmente, luego proporcionar detalles prensa, el Tcnl. Paz Rad dicó que cualquier ciud puede llamar a los teléfono 119, y 2703 para recibir a auxilio o información mediata.

"Los potosinos pueden y descansar tranquilos, p una institución como la les proporciona vigil durante todo el día, y c servicio moderno, como l servicio de radiopatru finalizó Paz Rada.

LOCAL

De otro lado, la aut policial mostró a los perio las mejoras y ampliacion se realizan en el edificio GNSP.

Subrayó la cooperaci Cnl. Ariel Ascarrunz, Di de Obras Deportivas en l para lograr la iluminaci una cancha de básque servirá para impulsar deporte.

"Creemos que todos la Comandancia hasta el agente policial hemos trab con esfuerzo para dejar ob Potosí", dijo por último.

CONCIL acelera instalación de servicio de agua para Llallagua

LLALLAGUA, 25 (PRESENCIA).- Los trabajos del tendido de tubería para la captación de agua potable, de la zona de Llapa Llapa, continúan en forma acelerada, además, el material que será empleado en este trabajo ya ha sido recibido en un 65%, de parte de los miembros de CODEIPO. Del cronograma presentado por la empresa constructora CONCIL, se puede establecer que las poblaciones de Llallagua y Uncía tendrán provisión de agua potable hasta el próximo mes de junio de 1977.

De esta manera se habrá solucionado definitivamente la escasez de agua potable en estos distritos, que siempre ha causado preocupación y alarma a los pobladores; esta obra, por este mismo hecho, ha merecido la mayor atención de las autoridades del distrito, recibiendo oportunamente la ayuda del gobierno central, para concretar este anhelo largamente acariciado.

De otra parte, de acuerdo a lo informado por el Alcalde, Félix Cossio, también esta obra de primordial importancia la construcción de un moderno mercado en la plaza 6 de Agosto, la misma que ha sido adjudicada a la empresa constructora Alarcón, el valor total de este mercado central es de $b. 4.219.104, la entrega de este trabajo debe ser realizado en el apso de 330 días; la Alcaldía de sus propios fondos, depositará la suma de $b. 40.000, para que sea iniciado dentro de 20 días.

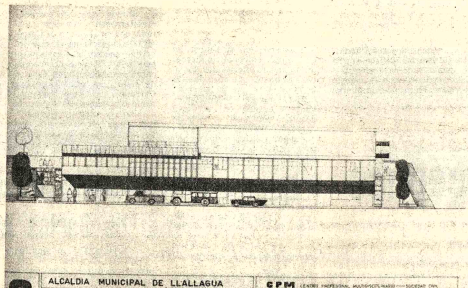

MERCADO MUNICIPAL.- La empresa constructora Alarcón iniciará en breve los trabajos para la instalación de un moderno mercado en el centro minero de Llallagua. En la foto damos un plano del proyecto preparado por la empresa consultora CPM.

Industrias alimenticias del valle inaugurarán nuevas instalaciones

COCHABAMBA, 25 (PRESENCIA).- Los Ministros de Industria y Comercio y de Asuntos Campesinos y Agropecuarios, concurrián a la inauguración de "Industrias Alimenticias del Valle".

El acto se llevará a cabo en las instalaciones de esa nueva empresa, a la altura del kilómetro 7 de la carretera a Quillacollo.

El Canciller de la República ha enviado una conceptuosa nota de felicitación al Presidente por la cooperación prestada en ocasión de la visita a Cochabamba del Presidente de la República Argentina, general Jorge Rafael Videla.

POSTERGACION

Los organizadores del Congreso Nacional de Instituciones Cívicas en Tarija han hecho conocer a las organizaciones cívicas de Cochabamba la postergación indefinida de la reunión de ese cónclave nacional.

Los dirigentes de JUNCO y otras entidades cívicas de esta capital han expresado que seguramente por razones de fuerza mayor se ha resuelto esa postergación, lo que permitirá que las organizaciones cívicas de Cochabamba tengan más tiempo para preparar las ponencias que contengan sustancialmente los altos intereses de desarrollo regional, dentro del marco de la política nacional de desarrollo e integración.

Ocho escuelas rurales de Potosí recibieron mejoras apreciables

POTOSI 25 (PRESENCIA).- Ocho escuelas del área rural del distrito han sido beneficiadas con recursos económicos para una serie de trabajos de mejoramiento, según se supo en fuentes fidedignas.

El detalle de los recursos que han recibido las diferentes escuelas es el que sigue: Chaqui, $b. 40.000; Calacala, $b. 40.000, Palca Cancha, $b. 40.000; Pucka Kari, $b. 30.000; La Esquina, $b. 30.000; Condoriri, $b. 30.000; La Lava, $b. 60.000.00; y El Baño $b. 40.000.00.

Al decir de las autoridades de Educación Rural, los recursos anteriormente mencionados, previo análisis, han sido invertidos en mejoramiento de locales y dotación de mejor comodidad a los niños campesinos y a los educadores.

Las autoridades distritales de la educación campesina han expresado su agradecimiento al Ministerio de Educación, a la Presidencia de la República y a la Subsecretaría de Educación Rural, por su comprensión para ayudar a esta zona potosina.

"Los fondos han sido manejados con toda responsabilidad y con Comités de Construcción que han rendido cuentas de sus trabajos".

EXPOSICION

La Dirección Distrital de Educación Rural de Potosí ha presentado una exposición de indumentaria típica del área campesina, como asimismo, muestras arqueológicas de la región.

Los educadores de los núcleos de Karachipampa, Calacala, Chinoly y Utacalla, han presentado muestras de viviendas típicas y aspectos étnicos y arqueológicos del Departamento.

También ha llamado la atención del público potosino la muestra de fósiles arqueológicos encontrados en distintos lugares del área campesina.

EDUCACION

Finalmente, las autoridades de Educación Rural manifestaron que la gestión escolar del año que fenece ha sido exitosa en el área rural.

"Como todos los años - el educador del agro pone todo su esfuerzo y todo su patriotismo para contribuir al desarrollo del país".

MANCHADITA
GALLETA GUIA
¡Ayúdanos a ayudar!
ASOCIACION DE GUIAS
Pedidos al Tel. 52824

Máquinas industriales
Consorcio Comercial Interandino Limitada
Macario Pinilla 262, Casilla 1366, Tel. 29534
La Paz
Ofrece a precios de liquidación
Máquinas tapacosturas Marca Yamato/Daiho completas con motor y mueb
En Cochabamba - Santa Rosa Ltda., Calama 3896
En Oruro - Interandino Ltda., Pagador 1125

SOUTH AMERICAN CORPORATION
Oficina La Paz - Calle Loayza N°. 167
Teléfono 20418 2°. piso
Comunica a su distinguida clientela que con motivo de la Navidad y Año Nuevo hemos recibido:
* Lavadoras de procedencia italiana * Acordeones
* Heladeras chicas y grandes * Planchas eléctricas
* Lustradoras para pisos * Cocinas a gas inglesas
* Cafeteras eléctricas de aluminio * Tubos flourecentes * Y otros artículos más.

"FIEL"
Comercial e Industrial S.R.
Calle Colombia No. 250 - Tel. 54948
Casilla 6829 La Paz
Ofrece para entrega inmediata:
Cuchillas de acero para torno "Styria"
Piedras Esmeriles "Norton"
Motores eléctricos "Kohlbach" monofásicos y trifásicos.
Equipos de soldadura autógena "Tanaka"
Artefactos fluorescentes é Incandescentes "Femco"
Estantería Metálica "Femco"
Materiales para instalación eléctrica en construcciones "Femco"
Llaves de paso y Llaves finales de bronce "Imsa"
Sierras Mecánicas "Triton"
Agencia en Cochabamba. Femco Ltda.
Calle Nataniel Aguirre No. 6319 Tel. 22940

Tarjetas para Navidad y Año Nuevo
El surtido más grande.
Los motivos más lindos.
Los precios más bajos.
Importadas y Nacionales.
No espere el último momento. Evite aglomeraciones
También animalitos finos de felpa
Librería "La Paz"

CITIZEN

CLUB DE JUDO de la Sociedad Japonesa
Comunica al público la apertura de inscripciones para las clases de principiantes. (hombres y mujeres de 7 años adelante).
HORARIO: Martes y Jueves
16:00-18:00 Para menores de 18 años.
20:00-22:00 Para mayores de 19 años.
Inscripciones: De 16:00 a 20:00 horas.
Local: Centro Cultural Boliviano Japonés.
(Calle Batallón Colorados esq. Federico Zuazo.)

Ingeniero civil Jr.
Se necesitan dos Ingenieros Civiles
jóvenes, para trabajos en caminos,
en el campo. Ref: S.N.C. Calle 16
Nº. 460 Obrajes - Tel. 83519

cesen
Departamento De Diseño
Nuevo Curso
PROYECTOS EN INSTALACIONES ELECTRICAS
iniciamos 29 nov.
RESIDENCIALES
MULTIFAMILIARES
INDUSTRIALES
lunes a viernes 17ºº a 19ºº
Aspiazu356
40442-55076

JUGUETES COLOMBIANOS
CONSORCIO COMERCIAL INTERANDINO LIMITADA
Macario Pinilla 262 - Casilla 1366 - Teléfono 29534
LA PAZ
Una Empresa dedicada a la Integración Andina
OFRECE A PRECIOS DE LIQUIDACION
VENTAS AL POR MAYOR SOLAMENTE
MUÑECAS - AUTOS - JUEGOS DE AJEDREZ
DAMAS CHINAS - JUEGOS DE CONSTRUCCION -
JUEGOS DE SALON y OTROS
En Cochabamba- Santa Rosa Ltda., Calama 3896
En Oruro - Interandino Ltda., Pagador 1125

Aviso a los clientes de Hansa Limitada
Para conocimiento de nuestros estimados clientes, informamos que el Señor Néstor Durán Lara ha dejado de ser cobrador de la Empresa.
Consiguientemente, no reconoceremos ningún pago que se haga a su persona a partir de la fecha.
La Paz, Noviembre 23 de 1976
HANSA LIMITADA

ESTAS SON
GANGAS
DEL 14 AL 30 DE NOVIEMBRE

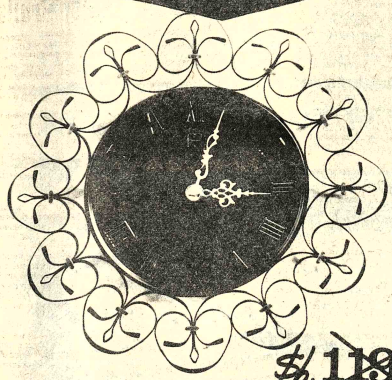

$b. 1190

*RELOJ DE PARED.
MOD: BC-317.

$b 990

ESTAS SON
GANGAS
DEL 14 AL 30 DE NOVIEMBRE

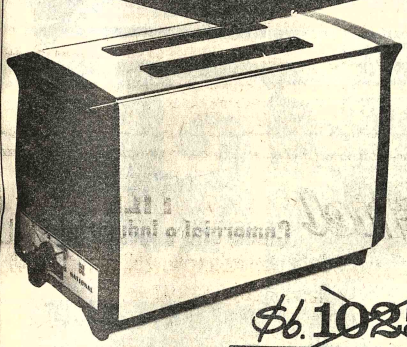

$b. 1025

*TOSTADORA AUTOMATICA.
MOD: NT-109E.

$b 870

ESTAS SON
GANGAS
DEL 14 AL 30 DE NOVIEMBRE

$b. 480

$b. 395

*AFEITADORA A PILAS.
MOD: ES-505.

LA GRAN CADENA DEL HOGAR
Distribuidoras National

DISNAT LTDA. Central y Agencias LA PAZ		ORMECO LTDA. Central y Agencias COCHABAMBA	
CASA AGREDA QUILLACOLLO	CASA SUAREZ SANTA CRUZ	DISNAT LTDA. SANTA CRUZ	DISNAT LTDA. MONTERO
DISNAT LTDA. ORURO	DISNAT LTDA. POTOSI	CAMACHO & VEGA SUCRE	DISNAT LTDA. TARIJA
CASA NOVEL CAMIRI	CASA LA SORPRESA YACUIBA	EL PORVENIR TRINIDAD	CASA ELSA Sta Ana de YACUMA

REFLEJOS... Venecia, 25 (AP).- La Catedral de San Marcos, en Venecia, se refleja en el agua que cubre las calles cercanas a la iglesia. La lluvia aumentó el caudal de agua en los canales venecianos y hubo desborde en otras zonas (Radiofoto AP).

Israel refuerza su ejército en la zona norte de la frontera libanesa

--TEL AVIV, 25, (LATIN-REUTER).- Refuerzos del Ejército enviados para prevenir cualquier amenaza de parte de las fuerzas sirias estacionadas en el Líbano tomaron hoy posiciones a lo largo de la frontera norte de Israel, barrida por vientos helados y lluvia.

Las tropas se ubicaron en la montañosa región fronteriza como advertencia contra un posible movimiento de los sirios al sur del río Litani. Se trata de la zona desde la cual los guerrilleros árabes han montado frecuentes ataques contra Israel.

El Primer Ministro Yitzhak Labin partió hacia Ginebra para asistir a una reunión de la internacional socialista y ocliinó agregar comentarios a su declaración de hace pocos días en el sentido de que Israel no tolerará la presencia del Ejército sirio en el sur del Líbano.

Corresponsales israelíes acreditados en Washington informaron que en opinión de los funcionarios norteamericanos una sobre-abundancia de declaraciones de líderes israelíes acerca de la presunta amenaza militar siria no ayudara a mejorar la situación.

Según un corresponsal del Jerusalem Post algunas fuentes norteamericanas piensan que tal vez los líderes israelíes esten subrayando los peligros fronterizos por razones internas en un momento de inquietud política y falta de confianza pública en el Gobierno.

Funcionarios locales desecharon la información. Uno dijo: "Israel no está interesado en alentar una situación crítica en la frontera norte"

Según ese funcionario, la posición de Israel sigue siendo que no tolerará ningún movimiento de tropas sirias en gran escala en la zona sur del Líbano, al tiempo que apoya los esfuerzos que cumple la fuerza árabe de paz por establecer la ley y el orden en ese país.

La reacción israelí dependerá de la magnitud, posición y aparente intención de las fuerzas sirias que actuen.

"Obviamente Israel no va ir a la guerra porque un par de jeeps con personal militar entran y salen," dijo el funcionario.

Comenzó en la capital argentina una operación de control policial

BUENOS AIRES, 25 (AFP).- Unos 600 soldados rodearon hoy a las 06HOO local el rancherío de Zabaleta, uno de los mayores de Buenos Aires, en el barrio sur de Pompeya, para efectuar la primera gran operación de control en la Capital Federal.

Después de clausurar completamente los accesos al barrio, compuesto por construcciones prefabricadas de cemento separados por estrechas callejuelas, los militares comenzaron la inspección, casa por casa.

Tres tanques quedaron estacionados en las proximidades, en un terreno baldío.

El objeto de la operación, dijeron los militares, era verificar la existencia o no en el rancherío de material destinado a la subversión.

Paralelamente, funcionarios del servicio de inmigración verificaban la eventual presencia de extranjeros ingresados clandestinamente al país o cuyos papeles no estuvieran en regla, mientras empleados municipales levantaban un censo y un control sanitarios.

La operación resultó respecto al primer punt diodía, seis horas des comenzadas las activid soldados habían detenic personas: un recepto destino de apuestas y cubridor.

Varios extranjero documentos fueron dete fin de regularizar su sit mientras que bajo la d de los soldados, los lo procedieron a la limp hoyos, a la quema de b y a la limpieza de cripciones, casi toda peronistas, pintadas en l des.

Otros militares (E Marina, Aviación, Gend y Policía participaron operativo) comenza repartir víveres entre bitantes y caramelos a l

"Queremos compen alguna manera las m que les causamos", ind de los responsables operación.

"Asimismo, af proporcionamos un certi los trabajadores q pudieron concurrir a s bajos. Normalmente trones no deberán de esta ausencia de su salar no estamos seguros de q hagan", explicó el vocer

La operación finalizó ticamente a mediodía soldados procedieron así a la vacunación de g perros contra la rabia, y a fos contra la rubeola poliomielitis.

Carter estimulará economía de EE.UU.

PARIS, 25 (LATIN REUTER).- El próximo gobierno norteamericano estimulará la economía nacional mediante mayores gastos federales y reducciones impositivas, pronosticó hoy uno de los asesores económicos del Presidente electo Jimmy Carter.

Mediante ambos arbitrios podrá inyectarse al circuito económico un volumen de dinero de entre 10 y 15 mil millones de dólares, añadió el profesor de la universidad de Pensilvania Lawrence Klein a esta agencia.

En la entrevista el profesor Klein admitió que no conoce en detalle los planes precisos de Carter pero estima que el incremento de erogaciones gubernamentales se canalizará hacia zonas geográficas donde se registran elevados índices de desempleo, como ser Nueva Inglaterra y Nueva Jersey, mientras que las reducciones impositivas podrían asumir la forma de reintegros o disminuciones permanentes.

Klein, quien encabezó la fuerza de tareas económicas de Carter durante la campaña electoral, señaló que el objetivo esbozado por el presidente electo, a saber: impulsar el crecimiento económico nacional, que ahora tiene un índice de aumento anual de cuatro por ciento, es perfectamente factible añadiendo que ese incremento puede llegar a ser quizás de dos por ciento sobre el actual nivel.

Pero expresó menos confianza acerca de las esperanzas alentadas por Carter de reducir el desempleo, en 1,5 por ciento en 1977. El mes pasado el índice de desocupación en Estados Unidos se mantuvo en 7,9 por ciento, con aproximadamente 7.600.000 personas sin trabajo.

Klein, presidente electo de la Asociación Americana de Economistas, pronosticó que la inflación norteamericana en 1977 podría ser ligeramente superior al 5,5 por ciento que según se estima registrará este año.

Pero expresó la opinión de que el paquete de medidas estimulantes por valor de 10 a 15 mil millones de dólares no plantearía serios peligros inflacionarios.

Klein indicó que, a su parecer, Carter acogerá con simpatía cualquier plan internacional tendiente a solucionar el problema de los saldos en libras esterlinas.

"Pero no creo que ello vaya a corregir las dificultades fundamentales que enfrenta el Reino Unido, a saber: la necesidad de aumentar la formación de capital y la productividad"

DANIEL PATRICK MOYNIHAN habla ante una bate de micrófonos, para anunciar su victoria como candidat senador de los Estados Unidos, por el Estado de Nue York, derrotando a James L. Buckely. El Sr. Moynih representó a los Estados Unidos en las Naciones Unidas 1975, y antes fue embajador en la India y ocupó cargos Washington.

En Cochabamba

Vendo lote 4.000 M2 en la mejor zona adyacente a la avenida "Blanco Galindo" altura Km. 11 de Gran Porvenir. Precio $b. 110 M2 Ref. Casilla 140.

Se vende

Hermoso Negocio

Ocho pistas manuales de "BOWLIN" (Patitroque) con todos sus accesorios en perfecto estado. Para tratar dirigirse a los teléfonos 2-6458 2-3304 casilla postal 1195 Santa Cruz.

Cocinera y Sirvienta

De primera, se necesita para casa particular con Certificados de Trabajo.

Ref. Avda. Arce 2314 2do. Piso.

¡Vidrios!

Vidrios sencillos de 2.0 mm
Vidrios dobles de 3.0 mm
Vidrios gruesos incoloros y gris de 4.2 - 5.0 y 6.0 mm.
Vidrios catedral incoloros y de color.
A breve plazo entregamos el material en cualquier punto del país. Sin compromiso solicite información.
Representantes y distribuidores para Bolivia de VIDRIERIA ARGENTINA S.A.:
CENTAURO LTDA. Av. Domingo Paz 752.
Casilla 1157 - Telf. 2135
Tarija - Bolivia.

Harina argentina

Vendemos entrega inmediata, bolsas 46 qq. 100 Lbs. en bolsas nuevas de algodón. Av. Montes 630 (Interior) Telf. 40423

Empresa industrial

Necesita con urgencia depósito de aproximadamente 300 mts2. Ref. Tel. 25408-54936 de 9 a 12

Almacén - Depósito

Importante Empresa Industrial precisa urgente Almacén para expendio de sus productos, preferentemente con depósito. Zona Central.

Ref: En horas de oficina. Tel: 53626-7

Departamento Ventas

UNIROYAL

Secretaria Bilingüe inglés español con experiencia

Profesional Británico, necesita Secretaria Bilingüe Inglés-Español para atender oficina en Santa Cruz.

Enviar Currículum Vitae y datos personales en forma manuscrita a:

Casilla 2966
Santa Cruz

Desea conseguir los siguientes productos?

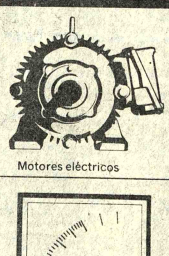

Motores eléctricos

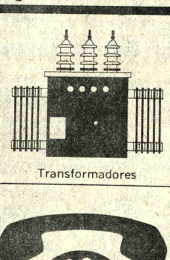

Transformadores

Aparatos de maniobra

Instrumentos para medición

Telefonía privada

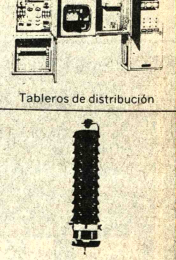

Tableros de distribución

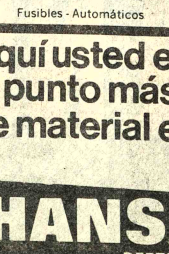

Fusibles - Automáticos

Teleimpresores Siemens

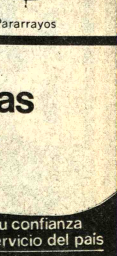

Pararrayos

Aquí usted encuentra el punto más cercano de ventas de material eléctrico Siemens

HANSA Ltda.

La firma boliviana de su confianza con mas de 65 años al servicio del país

DEPTO. TECNICO Tels.42836 · 55219 · 53661

Sucursales: COCHABAMBA · ORURO · POTOSI · SANTA CRUZ · SUCRE · TARIJA · VILLAZON

ESCO archivó por dos años un proyecto re control gubernamental de la prensa

AIROBI, 25 (AFP) - La rencia General de la SCO decidió hoy aquí ar hasta 1978 el examen de olítica mundial de in-ación, según la endación formulada por upo de conciliación de 25 dos, creado hace tres as para evitar una con-ción.

espués de haber en-ado una solución de romiso sobre el problema , la postergación de de-obre información traduce árita de conciliación que en la conferencia de pi.

a negociación sobre el cto de medios masivos de icación, según la im-ón que prevalecía al nzo de las deliberaciones, condenada al fracaso, o a la divergencia de posiciones que apareció entre los países de occidente, el Tercer Mundo, y el bloque socialista.

Los soviéticos presentaron una iniciativa que, a su juicio reflejaba la necesidad de traducir en la prensa la necesidad de instaurar un nuevo orden económico internacional.

Los países occidentales, especialmente Estados Unidos, señalaron que ese proyecto estaba destinado a consagrar una concepción estatista de la información y la legalización de la censura.

Los países en vías de desarrollo, por su parte, presentaron una serie de documentos orientados a facilitar una mejor circulación de noticias en el mundo.

Uno de los proyectos propiciaba la creación de un pool de agencias de noticias del Tercer Mundo.

Aún se ignora, sin embargo, cual fue la naturaleza del compromiso logrado por el grupo de conciliación para aplazar el debate de ese tema controvertible.

El comité, de todos modos, congeló provisoriamente la discusión al encargar a algunos de sus miembros la redacción de un proyecto de resolución que invita al director general de la UNESCO a realizar consultas de expertos para preparar un documento susceptible de obtener un amplio consenso.

La transacción acordada sobre los problemas de la información, como ocurrió algunos días antes con el caso israelí, refleja los esfuerzos de moderación realizados por el director general de la UNESCO, Amdou Mahtar M'Bow.

La posición de M' Bow encontró un eco particularmente favorable entre las delegaciones africanas, interesadas en asegurar el éxito de la primera conferencia general de la UNESCO que se reune en territorio africano.

La moderación de la organización obligó al gobierno a suspender sus contribuciones, después de las decisiones hostiles a Israel adoptadas por la UNESCO en 1974.

La contribución de Estados Unidos representa el 25 por ciento de los recursos totales de la UNESCO.

nternacional Socialista augura hoy conferencia

NEBRA, 25 (LATIN ER) - La Internacional sta que inaugura mañana na conferencia de tres e duración, podría for-un llamamiento para de-la proliferación de los les nucleares.

a fuente autorizada de la encia dijo que el miento está contenido en yecto de resolución sobre ación política mundial que pera sea aprobado el go por el congreso de s socialistas.

proyecto urge que la ración sea detenida me-el control de las armas es y de la exportación e ación de materiales les. También propicia la ición de las pruebas es y la creación de zonas learizadas.

tratado internacional de bre pruebas nucleares las explosiones en la era, en el espacio ex-bajo el agua, donde hay de contaminación, pero de las subterráneas.

proyecto establece la prohibición de las armas químicas, bacteriológicas y de contaminación ambiental.

Solicita también que concluyan lo más rápido posible las conversaciones sobre limitación de armas estratégicas entre los Estados Unidos y la Unión Soviética.

EJERCICIO.- Roma, 25 (AP).- Una monja joven y un monje de edad mucho mayor hacen un trote en la típica atmósfera otoñal de la colina Janiculum, en Roma (radiofoto AP).

Enfrentamientos entre policía y grupo guerrillero en La Plata

LA PLATA, ARGENTINA, 25 (LATIN).- Siete guerrilleros montoneros y un agente de policía perdieron la vida en un prolongado enfrentamiento armado registrado en la víspera en esta ciudad, según informó esta madrugada un comunicado militar.

El combate ocurrió cuando fuerzas conjuntas de Ejército y Policía ejecutaban un registro domiciliario y fueron atacadas desde el interior de una vivienda por un grupo extremista.

El informe oficial consignó que como consecuencia del tiroteo, siete subversivos fueron abatidos, en tanto que pereció el agente de policía José Sconza y resultaron heridos cuatro efectivos de seguridad.

En el interior del inmueble que servía de refugio al comando guerrillero fue descubierta una imprenta clandestina, perteneciente a la organización "Montoneros" de origen peronista dijeron las autoridades.

El enfrentamiento armado conmocionó a una vasta zona de esta ciudad, capital de la provincia de Buenos Aires, y las fuerzas regulares debieron emplear vehículos blindados y armas pesadas para reducir la resistencia de los extremistas.

Dirigentes del Pacto de Varsovia planifican relaciones con Occidente

BUCAREST, 25 (LATIN-REUTER).- Dirigentes políticos y funcionarios gubernamentales del Pacto de Varsovia se reunieron hoy en Bucarest para elaborar una plataforma común acerca del futuro de sus relaciones con Occidente, la distensión y la reducciones de efectivos en Europa.

Jefes de partido, primeros ministros y Ministros de Relaciones Exteriores de Europa Oriental llegaron a esta capital para unirse al presidente rumano Nicolae Ceausescu y al líder soviético Leonid Brezhnev en una sesión de dos días convocada por el comité consultivo político del Pacto.

Brezhnev se halla aquí desde el lunes en una misión aparentemente dirigida, al menos en parte, a exhortar a la independiente Rumania a jug un papel más activo en alianza continental comunist aunque algunos diplomáticos señalaron que no hay indicios que haya tenido éxito en gestión.

La agencia noticio rumana Agerpress ind bía sido inaugurada por Presidente Ceausescu.

Compro terreno

Zona residencial - Calacoto-Obrajes.
Mínimo 500 m2.
Referencias Casilla 4823.

Embajada de España

Aviso urgente

La Embajada de España convoca a toda la colonia española, tanto civil como eclesiástica, masculina y femenina, mayores de edad (21 años), el próximo lunes 29 en horas de oficina de 9 a 14 y de 16 a 19 horas, al objeto de poder dar instrucciones relativas al Referéndum Nacional sobre la Ley de Reforma Política Española.

Todos los súbditos españoles deberán estar en posesión de su pasaporte o cualquier otro documento que acredite legalmente la condición de ciudadano español.

Corporación de Desarrollo del Noroeste

Se comunica al público en general y en especial a los residentes pandinos, que están en venta en nuestras oficinas del Edificio Libertad, octavo piso, oficina Nº 803, los números para la Rifa Pro Hospital de Cobija que se llevará a cabo próximamente y cuyo primer premio es un automóvil Chevet Mod. 76, así como 100 premios adicionales.

Asimismo está a la venta el Boletín de la Corporación y del Comité Cívico de Pando.

La Paz, Noviembre 25 de 1976

PROTECTOR DE MADERA

XYLAMON

CONTRA INSECTOS, GUSANOS, BACTERIAS, HONGOS, PUTREFACCION

Se recomienda también para la protección de callapos en la industria minera

Ventas en:

MONOPOL Ltda
CASILLA 1503, LA PAZ
Teléfonos: 40752 - 58835

LAB

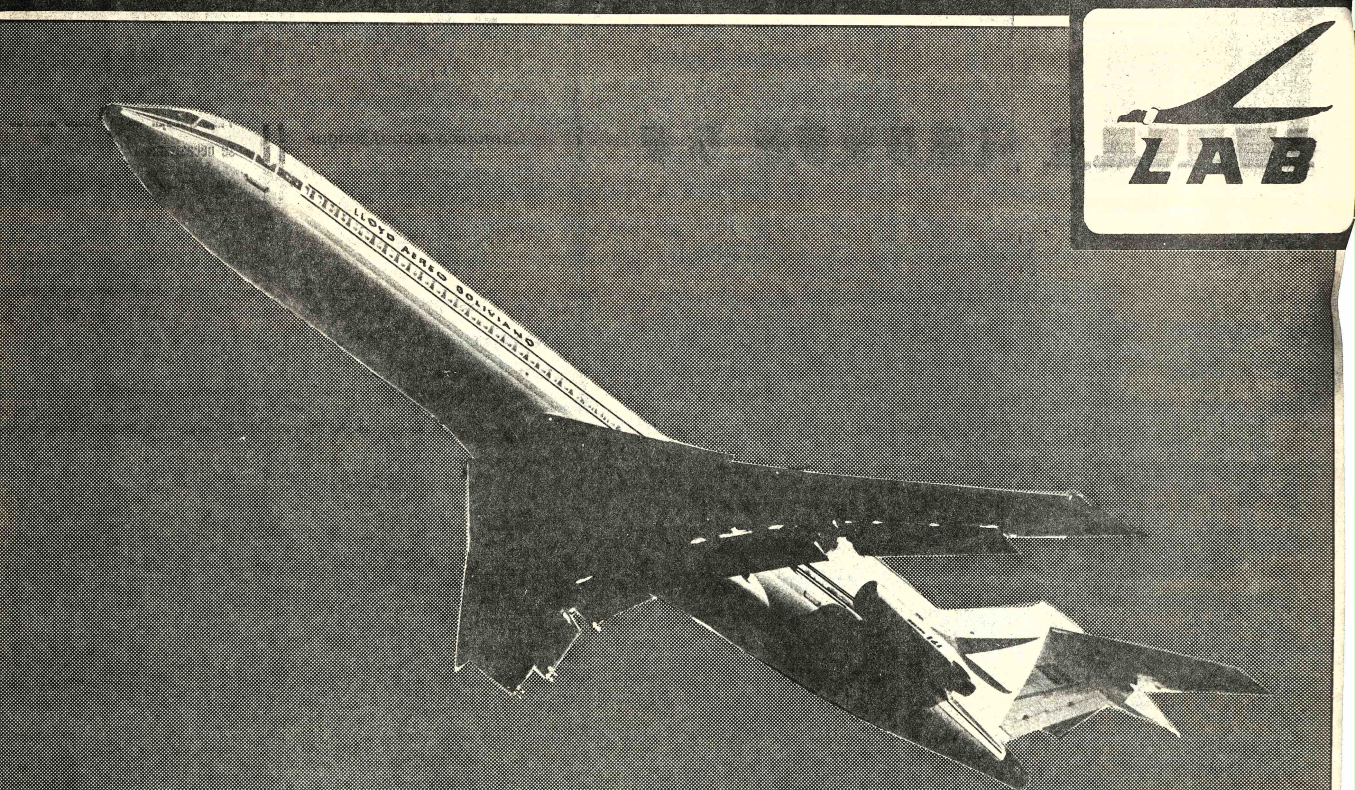

BIENVENIDOS

LAN-CHILE

Tribunal Internacional pide que sea juzgado el régimen militar de Chile

BONN, 25 (LATIN REUTER).- Un tribunal internacional de abogados y académicos exigió hoy que el régimen militar de Chile sea juzgado por crímenes de guerra bajo las mismas disposiciones que las vigentes para el tribunal de Nuremberg que condenó a ex jefes nazis.

La extraoficial "comisión internacional investigadora de los crímenes cometidos por la Junta Militar en Chile" inició un juicio aquí contra los cuatro integrantes de la Junta Militar de Chile, la policía secreta de ese país y lo que definió como las "organizaciones fascistas" de la nación latinoamericana.

El equipo internacional concluirá mañana en Nuremberg, una sesión de tres días en esa ciudad fueron juzgados y ejecutados, después de la Segunda Guerra Mundial, los principales cómplices del dictador alemán nazi Adolf Hitler.

El profesor Gerhard Stuby, experto en derecho internacional, oriundo de Bremen, declaró hoy en conferencia de prensa, que el régimen militar de Chile debe ser tratado bajo los reglamentos del tribunal de Nuremberg debido a que los delitos cometidos contra los principios humanitarios son típicos de quienes encabezan el actual régimen de Chile, llegado al poder hace tres años, mediante un cruento golpe de estado en el que murió el entonces Presidente Salvador Allende.

En una declaración emitida en relación con la sesión, el tribunal denunció que el régimen militar de Chile es responsable del asesinato de más de 30.000 personas.

Hortensia Bussi de Allende, viuda del Presidente que murió durante el golpe de estado militar del 11 de septiembre de 1973, asistió, en calidad de invitada, a las deliberaciones del grupo internacional.

La comisión incluye a dos estadounidenses, el profesor John Fried, uno de los asesores de los Estados Unidos en el tribunal de Nuremberg -que integraron las cuatro grandes potencias-, y el economista Robert Coge, también profesor.

Otro miembro del grupo es el abogado Karl Friedrich, Kaul, destacado miembro del Partido Comunista de Alemania Democrática.

La comisión internacional denunció que 5.000 personas permanecen detenidas en Chile por motivos políticos. Agregó que la promocionada liberación de algunos presos políticos no puede ocultar el hecho de que nuevas detenciones políticas superan ampliamente en número a las recientes liberaciones.

Paulo VI elogió a Colombia al recibir credencial del embajador de ese país

CIUDAD DEL VATICANO, 25 (AFP).- El Papa Paulo Sexto elogió hoy aquí a Colombia y recordó su viaje a dicho país, con motivo de un Congreso Eucarístico Internacional, al recibir las cartas credenciales del nuevo embajador de Bogotá ante la Santa Sede, Germán Arciniegas.

De 76 años, el escritor Arciniegas fue profesor de sociología en Bogotá y en la Universidad de Columbia (inmediaciones de Nueva York). Dos veces Ministro de Educación nacional, fue también diputado, embajador en Italia, Israel y Venezuela, antes de representar a su país en numerosos congresos internacionales.

He aquí extractos del discurso en español del soberano pontífice:

"Hemos escuchado sus deferentes expresiones para con la sede apostólica y hemos podido revivir imágenes imborrables de nuestra peregrinación al continente latinoamericano, para el Congreso Eucarístico de mayor dignificación personal y social, de progreso integral y generalizado, conscientemente unidos en la paz y solidaridad fraternas".

"Es en medio de este quehacer prometedor donde la Iglesia, sensible a las vibraciones de dolor o de gozo, de esperanza o desaliento del corazón humano, quiere seguir ofreciendo, en actitud inmutable de servicio, sus desvelos y sus recursos".

Y ello, prosiguió el Santo Padre, "buscando únicamente -por cuanto a ella le corresponde- contribuir a hacer cada vez más perfecto el edificio comunitario, en el cual se vean acogidas y cumplidas las aspiraciones espirituales y humanas de todos y cada uno".

PURIFICACION.- NY 25 (AP).- Un joven japonés participa, vestido con el traje tradicional de las ceremonias orientales, del rito de la purificación. El kimono y otros atuendos tienen un significado religioso en este tipo ceremonial que se lleva a cabo anualmente con la participación de jóvenes. (Radiofoto AP).

Presidente venezolano volvió a dialogar con premier soviético

MOSCU, 25 (AFP).- El Presidente venezolano Carlos Andrés Pérez que pronunció anoche en el Kremlin un discurso crítico sobre el papel de las grandes potencias, se entrevistó hoy por segunda vez con el Jefe de Estado soviético Nikolai Podgorny.

En la entrevista de hoy estaba también presente el Primer Vicepresidente del Consejo de Ministros Kiril Mazurov.

Estas entrevistas se caracterizaron por su "franqueza" y la "amplitud de las cuestiones tratadas" como declaró el propio Pérez y se desarrollaron en una "atmósfera constructiva y amistosa", según la agencia soviética TASS.

El Presidente venezolano era el invitado de honor anoche en una cena en el Kremlin.

Los temas de las conversaciones no fueron conocidos oficialmente, pero según las cuestiones abordadas por Pérez anoche durante su discurso en el Kremlin, debieron tratarse los problemas de las relaciones entre los países desarrollados y los países en desarrollo, el derecho del mar y el desarme.

En un brindis, Pérez emitió ciertas críticas veladas contra la URSS y en particular señaló su preocupación "por la no participación de la URSS en el Diálogo Norte-Sur que tuvo una importancia decisiva para los países en vías de desarrollo".

De todas formas, agregó, "no hay duda alguna que se puede contar con el apoyo de la Unión Soviética cuando las conclusiones de estas negociaciones sean transmitidas a las Naciones Unidas".

El Presidente venezolano no trató tampoco de disimular las diferencias que existen entre los países como el suyo y las "potencias que ejercen influencias ciertas sobre otros países".

Sobre este tema puso en el mismo platillo de la balanza a Estados Unidos y la URSS subrayando que "los dos países que poseen la mayor influencia en el mundo deben tener en cuenta la nueva situación en la que todos los pueblos pueden mantener lazos directos entre ellos, independientemente de los intereses estratégicos o tácticos de las grandes potencias".

Pérez insistió paralelamente sobre la "sólida unidad del Tercer Mundo que nos da una fuerza moral en la lucha por nuestros derechos y que nos convence de la necesidad de superar las fronteras políticas que dividen el mundo actual".

Los problemas del de del mar fueron sin duda dados por los interlocu pues Pérez subrayó en su curso que "los países América Latina luchan con colonialismo que afecta al r a su fondo".

Las cuestiones del pet fueron también tratadas, p URSS como país exportad interesa en las maniobras vias al futuro aumento precio del petróleo por par la Organización de Pa Exportadores de Pet (OPEP).

Detención de periodistas motiva reclamos en Bogo

BOGOTA, 25 (AFP).- La detención de dos periodistas el miércoles aquí acusados de calumnia y desacato, fue protestada y denunciada hoy por una agremiación local.

La Asociación Colombiana de Periodistas (ACP) reveló que los periodistas Jorge Graciano y Jaime Torres, colaboradores del vespertino "El Bogotano" tabloide, fueron detenidos en la madrugada de la víspera por agentes secretos.

La orden de captura la impartió un juez penal, Alvaro Angel, encargado de investigar una demanda por calumnia presentada contra el periódico por un antiguo funcionario público, Hipólito Hincapié.

La ACP recordó que la ley colombiana prohibe la detención precautelativa por injuria y calumnia, exigió al juez cumplir el estatuto del periodista -es una ley vigente- y condenó la conducta del director de la policía General Humberto Valderrama, quien según aquella agremiación "no ha disimulado su animadversión contra los trabajadores de la prensa".

El juez explicó que la captura obedeció al desacato en que incurrieron los dos afectados, por no atender citaciones a ese despacho.

Agregó que ignora la fecha en que podrá efectuar la datorias de los dos deten de cuya defensa se hará cargado tres abogados.

Un tercer colaborador misma empresa, Alberto U es buscado igualmente po policía, en relación con el m asunto.

La demanda de calumn instauró el antiguo funcior cuando el tabloide publicó fotografía suya mostrán fichado en una reseña pol por girar cheques sin fondo

El mismo periódico h acusado a ese ex funcionari estar involucrado en la u pación de auxilios financ destinados a un gremio p distico.

Vestibular Especi para ingreso Normale

Inscripciones abiertas Prof. Normalistas Psicotécnico Intensiv Conocimientos generales Cultura General

De acuerdo a programa oficial vigente CEPU: Ingavi 1047 - Of 2

Tel. 57719 - 61670.

Jóvenes de buena presencia

Importante empresa necesita jóvenes de buena presencia de 12 a 15 años de edad, para novedosa promoción de venta. Presentarse en Guerrilleros Lanza Nº 956 de 10 a 13 horas.

El Banco de Boston

Comunica a su distinguida clientela que no hubiese recibido sus estados de cuentas corrientes mensuales en forma normal, tengan la gentileza de pasar por sus oficinas a efecto de recogerlos y registrar sus nuevas direcciones.

Se Necesitan Ingenieros

Para trabajar en empresas mineras se necesitan:

- Ingenieros Civiles
- Ingenieros Metalurgistas Ferrosos
- Ingenieros Electricos
- Ingenieros Mecánicos

Dirigirse a Casilla Correo No. 3351.- La Paz.

Yacimientos Petrolíferos Fiscales Bolivianos

Aviso de Remate

De conformidad a la Resolución Suprema Nº 164522 de 24 de noviembre de 1972, previo avalúo efectuado por el Sr. Interventor de Bienes-Nacionales de la Contraloría Departamental de Santa Cruz, YPFB convoca a la venta en subasta pública de vehículos y tractores en desuso, de acuerdo al siguiente detalle:

1.- Camión marca Ford-F-600, modelo 1969, número interno GXG - 737, número placa 8-0835, número motor 70334, número chasis - F60 CKE70334, precio $b. 40.000.00.

2.- Camión Ford-F-600, modelo 1968, número interno GXG-706, número placa 8-1369, número motor F603EDO2234, número chasis-F603EDO2234, precio $b. 35.000.00

3.- Camión Inter, modelo 1968, número interno SCZ-699, número placa 8-0773, número motor V-304-LC548306, número chasis 416060H- 765385, precio $b. 80.000.00

4.- Camión Inter, modelo 1968, número interno SCZ-746, número - placa 8-0777, número motor V-304-LC-555875, número chasis H-774402, precio $b. 75.000.00

5.- Camioneta Ford, modelo 1973, número interno SCZ-1181, número placa 8-4538, número motor F2SBER-40537, número chasis F2SBER-40537 precio $b. 10.000.00 (Restos)

6.- Camión ( ) F-704-1963, número interno GEP-35, número motor 431855-3-P-25T, número chasis 431855-T-701-U, precio $b. 35.000.00 (Sin tanque)

7.- Camión Ford F-600-1963, GEP-34, número placa 8-3304, número motor 430201-3-G-19-Y, número chasis 430201-F-60BE, precio $b. 14.000.00

8.- Camión Ford, modelo F-600-1963, número interno GXG-70, número placa 8-3347, número motor SH-20W-445914, número chasis F-60-DK445914, precio $b. 10.000.00 (Incompleto)

9.- Camión Ford, modelo F-600-1963, número interno GXG-77, número placa 8-3354, Número motor SH-20-W-445912, número chasis F-60-DK445912, precio $b. 10.000.00 (Incompleto)

10.- Camión Ford, modelo F-600-1963, número interno GXG-307, número placa 8-3375, número motor 22-H-24-N-353824, número chasis F-3604-353824, precio $b. 10.000.00 (Incompleto)

11.- Camión Ford, modelo F-600-1963, número interno GXG-309, número placa 8-3376, número motor 22-L-14-Y-353825, número chasis F-3604-353825, precio $b. 10.000.00

12.- Camioneta Dodge, modelo 1963, número interno GXG-68, número placa 8-3345, número motor S25-81495CLC, número chasis 246-1317363, precio $b. 30.000.00

13.- Camión Ford, modelo F-600-1963, número interno GXG-73, número placa 8-3350, número motor 0-214-X-431700, número chasis F-60-DK-431700, precio $b. 50.000.00

14.- Camión Ford, modelo F-600-1963, número interno GXG-78, número placa 8-3355, número motor SH-20-W-445915, número chasis F-60-DK-445915, precio $b. 45.000.00

15.- Camión eta Dodge PW, modelo 1962, número interno GXG-298, placa número 8-3379, número motor S-2523545C, número chasis 2401213213, precio $b. 35.000.00

16.- Camioneta Dodge, modelo 1968, número interno GXG-591, número placa 8-0685, número motor WCD25J12233000ZLC, número chasis 2461796595, precio $b. 45.000.00.

17.- Camión Ford, modelo F-600-1968, número interno GXG-700 8-1363, número motor F603KDO4609, número chasis - F603KDO4609, precio $b. 60.000

18.- Camión Ford, F-600-1968, GXG-703, placa número 8-1366, número motor F603EDO2231, número chasis F603E-DO2231, precio $b. 60.000.00

19.- Tractor Allis Ch., modelo Serie Nº UA, precio $b. 25.000.00 (Agricola)

20.- Tractor Caterp. modelo D-7, motor número 17A-371, precio $b. 120.000.00

21.- Tractor Caterp. modelo D-6, motor número 9U-21229, precio $b. 60.000.00

El remate se efectuará el día lunes 6 de diciembre de 1976, a horas 8.30, en la calle Saavedra Nº 137, entre Chuquisaca y La Paz de la ciudad de Santa Cruz de la Sierra, donde los interesados podrán observar los referidos vehículos y tractores.

Todo postor para intervenir en el remate deberá depositar previamente en la Sección Caja del Distrito de Santa Cruz, el 5% de la base de acuerdo a disposiciones legales en vigencia, pudiendo también hacerlo en el momento de la subasta.

La Paz, 19 de noviembre de 1976.

Lic. Augusto Castro Subieta
DIRECTOR SERVICIOS GENERALES

CONTRALORIA GENERAL DE LA REPUBLICA.
Lic. Daniel Morales C.
Director General a.i. de Control de Bienes del Estado

Lic. Hugo Salazar Salmon
SUB CONTRALOR GENERAL

Marlboro

EL CIGARRILLO MAS CARO DE BOLIVIA

PORQUE ES EL UNICO ELABORADO CON 100% DEL MEJOR TABACO NORTEAMERICANO

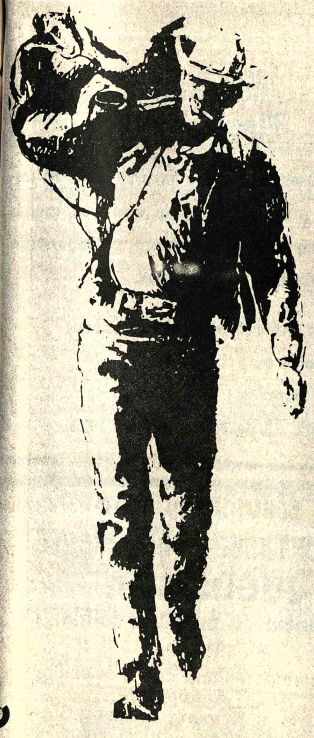

LA DIFERENCIA ESTA EN LA CALIDAD

Inmigrantes bolivianos en Argentina recibirán colaboración de la Iglesia

Una comisión integrada por sacerdotes y religiosas, formada en la República Argentina, prestará su ayuda a los emigrantes bolivianos que se encuentran en aquel país. La formación de esa comisión, obedece a una gestión especial realizada por el Obispo Auxiliar de La Paz, Monseñor Adhemar Esquivel, luego del viaje que cumplió a la nación vecina.

Monseñor Esquivel, trasladuciendo una inquietud de la Conferencia Episcopal Boliviana y en cumplimiento de una resolución tomada por el Episcopado nacional, viajó a las ciudades de Buenos Aires, Tucumán y Córdoba, para establecer las condiciones en que viven los emigrantes bolivianos en la Argentina.

El Obispo Auxiliar de La Paz, visitó los barrios en que viven los bolivianos, departió con éstos y verificó sus condiciones de vida. Estableció que el mayor número de bolivianos, pertenecen a los distritos de La Paz, Oruro y Potosí, seguidos por los de Cochabamba, Santa Cruz y Tarija. Es gente que, por lo general, no encontraba en nuestro país los medios de subsistencia necesarios y que, en pos de mejores condiciones viajó a la Argentina para contratarse como zafreros en las provincias norteñas. Concluido su contrato y, siempre tentando mejor suerte, se avecindaron en Buenos Aires, Tucumán y Córdoba y en muchas otras ciudades menores.

Los bolivianos, en aquellas ciudades, han establecido barrios, los más de los cuales ofrecen condiciones infrahumanas. La mayoría de ellos no poseen documentación regularizada, lo que les impide trabajar. Sus condiciones son precarias.

Estos hechos fueron vistos por Monseñor Adhemar Esquivel que, a su retorno, preparó un programa de ayuda. De éste ha surgido la formación de una comisión, integrada por sacerdotes y religiosos de la Iglesia Argentina, que prestará su ayuda a los emigrantes bolivianos.

La comisión, como primera medida, velará para que los emigrantes legalicen su situación en la Argentina y obtengan la documentación que les permita dedicarse a una actividad. A las familias en condiciones muy precarias, se les dará la ayuda necesaria, a fin de asegurar su subsistencia mientras logren un trabajo que les permita independizarse económicamente. La comisión verá, asimismo, el mejoramiento de las condiciones de vida y la obtención de viviendas que cuenten con las mínimas comodidades.

La obra que cumplida por el Obispo Auxiliar de La Paz en la Argentina, es parte de las labores que ha decidido encarar la Conferencia Episcopal Boliviana en favor de la gente humilde de escasos recursos. Dentro de ese programa, el Episcopado ha expresado su preocupación por la situación de bolivianos residentes en el exterior del país, particularmente en la Argentina.

- ASEGURADORES BRASILEÑOS.- Una misión de aseguradores brasileños que se encuentra de visita en el país, visitó al Ministro de Finanzas, Lic. Carlos Calvo Galindo, oportunidad en la que se tercambiaron ideas en torno a la marcha de esta actividad tanto en ese país como en Bolivia.

Aseguradores brasileños desean estudiar el mercado boliviano

Una misión brasileña de empresas de seguros y reaseguros, llegó al país con la finalidad de tomar contacto con el sector boliviano e incrementar las relaciones entre los dos países y sentar bases para iniciar estudios del mercado boliviano.

La misión está encabezada por el Superintendente de Seguros del Brasil, Dr. Aldo Amaral y la integran el Presidente del Instituto de Reaseguros del Brasil, Dr. José López de Oliveira y los directores de esa misma institución Cnl.: Jorge Alberto Prati de Aguiar y a la Sra. Dulce Pacheco Soarez.

Durante su estada en La Paz, se reunieron con los ejecutivos de la Asociación Boliviana de Aseguradores, con las principales compañías de seguros existentes en la ciudad y confuncionarios de la Superintendencia Nacional de Seguros y Reaseguros.

Una visita especial realizaron al Ministro de Finanzas Lic Carlos Calvo Galindo, oportunidad en la que le informaron sobre la actividad que ellos desempeñan en el país y el deseo que tienen e realizar un estudio del seguro boliviano.

Según informaciones de la Asociación Boliviana de Aseguradores, la actividad de seguros y reaseguros en el país, ha cobrado gran importancia y un inusitado crecimiento.

Se citó, por ejemplo, que en el año 1952 sin contar con los capitales declarados y solamente primas, se contaba con 500 mil dólares; en 1975 la cifra es de 20 millones de dólares.

El potencial de seguros y reaseguros en el mercado boliviano ha adquirido un ritmo de crecimiento constante y la creación de la Superintendencia Nacional de Reaseguros, ha permitido la elaboración de una nueva legislación acorde con los requerimientos actuales que existen en esta materia.

Tanto los aseguradores brasileños como los bolivianos, sostienen reuniones en las cuales realizan un intercambio de ideas y opiniones en torno a la actividad aseguradora de ambos paises.

En todo el país

Hubo en 1976 muchos más casos de sarampión que el año pasado

- Durante el año en cúrso, se verificaron 1.383 casos de sarampión en todo el país y, según las estadísticas proporcionadas por la División de Epidemiología. De 153 enfermos que hubo en 1975 el número ascendió en el nivel indicado o sea una diferencia de 1.230 casos más, para lo que va del presente año.

El Boletín proporcionado por la División Nacional de Epidemiología, contiene datos comparativos de un año para otro y, de ese modo, ha sido posible obtener los siguientes informes:

En La Paz se registraron 313 casos en 1976, frente a 46 en el año pasado; Cochabamba, 195 (1976) 32 (1975); Chuquisaca, 59 (1976) 23 (1975); Santa Cruz, 167 (1976) 5 (1975); Potosí, 124 (1976) 75 (1975); Oruro, 50 (1976) 5 (1975); Tupiza 23 (1976) 1 (1975).

Los casos de Tarija, Trinidad, Riberalta y Pando son particularmente alarmantes, de acuerdo con los siguientes registros: Tarija acusó 375 casos en el presente año frente a 16 del año pasado; Trinidad 35 en 1976 y cero casos en 1975; Riberalta 19 (1976) 0 (1975); Pando 5 en 1976 y ningún caso en 1975.

Informaron los encargados de Epidemiología del Ministerio que todos los casos aparecidos fueron totalmente controlados, gracias a la oportuna intervención médica.

Dijeron también que los 1.383 enfermos de sarampión se presentaron en lugares inaccesibles de áreas rurales, donde los niños no pudieron recibir las dosis de vacuna, pero que al presente las brigadas de vacunadores y en general el personal médico destacado en la lucha contra este mal, ha logrado el control completo de la enfermedad.

Vecinos de Challapampa piden conexión de calles

Los vecinos de la zona de Challapampa piden al Alcalde paceño la ejecución de los trabajos de conexión de las calles "Departamento Pando" y "Luis Alberto Tapia".

Según la nota enviada a la Alcaldía, el pedido fue hecho en vista de que actualmente se realizan trabajos de ensanche en la canalización del riachuelo "Infiernillo". De esa manera, los trabajos no se dividirán, los gastos no se duplicarán, dicen en su nota.

Agrega que el pedido fue solicitado desde el año 1965, debido a que el paso de peatones por esa vía es numeroso y a la vez resulta imprescindible para las alumnas del Instituto "María Inmaculada" y de los colegios "Guatemala" y "Modesta Sanjinez".

"En época de lluvias dice- la arteria es intransitable para los niños y ancianos, de quienes se tuvo que lamentar sin número de accidentes."

Afirman los vecinos que los trabajos de levantamiento de perfiles y estudios para la ejecución de la obra, incluyendo el presupuesto, se encuentra en la Dirección de Pavimentación de la Alcaldía.

- CLAUSURA.- Ayer, en la Academia Nacional de Policías, fue clausurado el año lectivo de la Escuela Básica Policial con la graduación de la cuarta promoción de ese instituto de formación profesional. En la oportunidad recibieron sus títulos profesionales 102 agentes de Policía, que pasarán a prestar servicios en las tres ramas de la Policía Nacional: Guardia, Tránsito e Investigaciones. El Comandante de la Policía, Cnl. Lino Pérez, exhortó a los nuevos profesionales, a cumplir con sus obligaciones de servicio al pueblo.

Corporación Minera de Bolivia

Invita a los señores representantes y firmas proveedoras, a recoger los pliegos de especificaciones, de la Secretaría de la Comisión de Adquisiciones, 4to. Piso - Edificio Central, correspondiente a los siguientes pedidos:

PEDIDO	MATERIAL	FECHA VENCIMIENTO
31406	CABLE TRIFASICO ELECTRICO	21-XII-76 Hrs. 16.-
31316	ACIDO CRESILICO (Reactivos)	21-XII-76 Hrs. 16.-

SUBGERENCIA DE ADQUISICIONES
La Paz, noviembre 24, 1976. PR— 861/76

INE propicia Seminario sobre Censo Demográfico Nacional

El Instituto Nacional de Estadísticas propicia un seminario para evaluar los resultados obtenidos en la Encuesta Demográfica Nacional, que se llevó a cabo de junio a octubre del pasado año.

El seminario será presidido por el Ministro de Planeamiento y Coordinación, en la Casa de la Cultura. Se informó que llegarán cinco expertos del Centro Latinoamericano de Demografía, dos técnicos de la Dirección de Estadísticas y Censos del Paraguay, uno de la Secretaría de Planificación de la Provincia Misiones, Argentina, y otros invitados especiales.

La Encuesta Demográfica Nacional se realizó como trabajo preliminar al Censo Nacional de Población y Vivienda y abarcó a 53.293 personas.

Técnicos del Centro Latinoamericano de Demografía cooperaron en esa labor y estuvo financiada por el Centro de Investigaciones para el Desarrollo Nacional, del Canadá. En el seminario se analizarán varios documentos, entre los que se encuentran los siguientes: Variables Demográficas: motalidad, fecundidad, mortalidad en la infancia y ocupación.

Distinciones a policías

La Escuela Superior de Policías, en acto especial a realizarse en la Casa de la Cultura "Franz Tamayo", entregará mañana diplomas a los jefes graduados de la Promoción "Sesquicentenario de la Policía Nacional".

Esa escuela fue creada por D.S. el 26 de febrero de 1969 y comenzó a funcionar el 5 de abril de 1973. Su objetivo es de perfeccionar los conocimientos técnico-profesionales de sus jefes, en procura de un mejor rendimiento en los cargos directivos y de funciones administrativas; estudiar el desarrollo de la capacidad creativa y proporcionar las bases de la política institucional.

Los estudios en la Escuela Superior, para cumplir con, los fines delineados, se los cursa en un período de dos años lectivos, teniendo en su plan de estudios materias jurídicas, sociales, económicas, militares y policiales a nivel de post-grado.

Esta es la tercera promoción que egresa de la Escuela, cuyos componentes se incorporarán al servicio del pueblo y de la institución.

JEFES DIPLOMADOS

Los Jefes Diplomados son los siguientes: Coroneles: Eulogio Márquez Zamora; Hilarión García Suasnábar; Benjamín Imaña; Napoleón Vilaseca Vélez; Víctor Ameller Zuleta y los Tenientes Coroneles Jorge Cortes Quiroga y José Valdivia Irahola. Diplomas en el exterior: Paraguay, Cnl. Juan Bustillos Gallardo y Tcnl. Juan Montaño Zambrana. En el Brasil, Cnl. Eddy Cordero Márquez. Jefes Egresados: Insp. Hugo Villegas Loayza y Cnl. Edwin Gonzales Jiménez.

- MUESTRA.- Algunas piezas de tejidos artesanales son examinadas para su envío a Alemania con el fin de participar en la feria exposición internacional que se realizará en Francfort, en febrero del próximo año.

Se ha informado que el Centro de Cooperativas Artesanales y la Cámara de Comercio Boliviano-Alemana, tienen a su cargo los preparativos para lograr esta participación boliviana en dicha feria.

Será la tercera vez que trabajos artesanales de Bolivia se exhiban en ferias de este tipo en Europa. Las anteriores exposiciones dieron lugar a pedidos considerables.

El Instituto Boliviano de Pequeña Industria Artesanal (INBOLPIA) se encuentra abocado a realizar programas promocionales de esta actividad, especialmente en la conformación de cooperativas que permitan mayores posibilidades y beneficios a sus integrantes.

La pretensión de estos programas es que la producción artesanal llegue a la venta sin intermediarios, a quienes se considera que son los que sacan los mayores beneficios porque pagan precios bajos a los productores.

Campesinos de Colquechaca y Chayanta piden justicia

Los campesinos de Chayanta y Colquencha piden a la Confederación de Trabajadores Campesinos de Bolivia, que intercede para evitar que se anule un juicio de afectación que siguen contra la Corporación Minera de Bolivia.

El pedido fue hecho mediante una carta abierta dirigida al Secretario Ejecutivo de la Confederación de Trabajadores de Bolivia, Oscar Céspedes, a través de la cual señalan que "después de 4 largos y costosos años de trámite en el juicio de afectación contra COMIBOL, tenemos conocimiento de que el gerente general de esa empresa, inhibiéndose de toda sensibilidad social y desconociendo el pacto militar campesino, pidió al Presidente Banzer se anulen todos los obrados del juicio y su archivo inmediato."

La nota señala además que, "es imposible que se consuma esa pretensión porque el Gral. Carlos Alcoreza M. es parte del Gobierno."

"Ante este hecho -agregan- pedimos a nuestra institución matriz, defensora de nuestros intereses y de la Ley de Reforma Agraria, que tome voz ante nuestra impotencia y haga prevalecer derechos inalienables del campesinado y consiga, además, que se respeten las decisiones de los jueces del Consejo de Reforma Agraria."

Más adelante, la carta señala que "si se consumara lo que pretende COMIBOL, eso significaría que la fe en las leyes, en nuestro Presidente y en nuestra confederación estaríah perdidas, lo cual ocasionaría nuestro rotundo fracaso como confederados."

La nota, que está firmada por Cecilio Callapa y Valerio Ticuna, coordinadores de Chayanta y Colquencha, termina con el pedido al dirigente campesino Céspedes para que "haga cumplir la ley y la justicia en nuestra causa, que es la causa de la Confederación de Trabajadores Campesinos de Bolivia."

Fue fundada cooperativa de Transporte Internacional

- Ayer, fue fundada la Central de Cooperativas Bolivianas de Transporte internacional por Carretera (CECOBOTIC), que tendrá como finalidad efectuar el transporte de carga a los puertos del Pacífico por Chile, y al Atlántico por los puertos de la Argentina, con proyecciones hacia el Brasil, Paraguay y Uruguay.

Uno de sus objetivos de formación, es el de instalar cooperativas en forma general en Arica y Antofagasta (Chile) y Matarani e Ilo en el Perú.

La cooperativa iniciará sus actividades a breve plazo, con 400 unidades de alto tonelaje. Su organización fue hecha con las cooperativas departamentales de todos los distritos del país, bajo la supervisión de la Confederación Sindical de Choferes de Bolivia.

La sede de la cooperativa será la ciudad de La Paz con sus oficinas que funcionarán en el edificio "Libertad".

José Amezaga Ameller, directivo de la Confederación, calificó de exitosa la I° Reunión Nacional de Cooperativas Sindicales de Transporte Pesado Internacional por Carretera, que deliberó entre el 23 y 25 del presente mes, cuyo resultado es precisamente la fundación de la cooperativa. Dijo: "por primera vez los choferes entramos del brazo y salimos del brazo".

DIRECTIVA

La primera Directiva de la Cooperativa, que anoche fue posesionada por el Ministro de Trabajo, es la siguiente:

Consejo de Administración: Presidente, Macario Riveros; Vice -Presidente, Medardo Irigoyen; Secretario, René Vera; Tesorero, Arturo León; Vocales: Juan de Dios Arandia, Wilfredo Cárdenas y César Mentasti.

Consejo de Vigilancia: Presidente: José Antonio Pérez; Secretario, Guillermo Ríos; Vocales: Javier Flores y Cirilo Garnica.

Nutrinal
ALIMENTOS BALANCEADOS
SIEMPRE PUNTERO
en calidad y garantía

LA PAZ: TEL.25696 • COCHABAMBA: TEL. 21389 • SANTA CRUZ: TEL. 28872

Ministerio de Transportes, Comunicaciones y Aeronáutica Civil

COMUNICADO

La Subsecretaría de Aeronáutica Civil pone en conocimiento de las entidades y personas interesadas, nacionales y extranjeras, que las oficinas de su dependencia han sido trasladadas a su edificio de "Las Retamas", ubicado en la Av. Arce Nº 2579

DIRECCION GENERAL DE AERONAUTICA CIVIL
DIRECCION GENERAL DE TRANSPORTE Y TRABAJO AEREOS
INSTITUTO NACIONAL DE AVIACION CIVIL
DIRECCION PROYECTO BOL/74/009 — OACI

Atenderán a partir del día lunes 29 del presente mes.

La Paz, 24 de noviembre de 1976

RELACIONES PUBLICAS

Banco de Datos realiza un inventario nacional

- El Banco Nacional de Datos, del Centro Nacional de Computación (CENACO) realizará el próximo año un inventario nacional de elementos de datos en general.

De acuerdo a la información, ya están sentadas las bases para llevar a cabo el inventario y, un grupo de expertos del Departamento de Análisis y Programación, ha comenzado con el acopio de datos de tipo social y económico.

Se informó que este trabajo, posteriormente, será implementado y podrá convertirse en una guía orientadora de primer orden para quienes deseen invertir en el país.

Por otra parte, el registro dará las respuestas más adecuadas sobre el funcionamiento de las empresas de todo el país, los gastos mínimos de instalación, equipamiento, mano de obra, insumos y réditos probables.

Los datos recogidos por CENACO, en la etapa inicial del Trabajo del Banco de Datos, dentro del rubro empresarial, se refieren a la ubicación, actividad, número de trabajadores, aspectos salariales, ocupacional, seguridad social y otros.

Se encuentra planificada la incorporación de datos relacionados con la formación de capital, porcentaje de utilización de capital instalado, producción de rubros, compras y gastos, energía, lubricantes, repuestos, exportaciones, ingresos y otros.

El tratamiento de todos estos datos mediante el uso de computadoras, permitirá obtener porcentajes, probabilidades e iniciativas ciertas sobre bases firmes para optar decisiones que antes hubiesen sido erradas o dudosas.

La estructura del Banco Nacional de Datos se hará en forma paulatina porque su proceso de implementa no tiene límites, por c una concepción relat nueva dentro del cam informática.

Por otra parte, las té elaboración del Banco son relativamente nue en los países de desarrollo en el cam informática, se encu fase de evolución feccionamiento, razó cual el proceso de im es largo.

Labores en el de Reforma A

El Presidente de Agraria, Tcnl. Casto elevado a conocim Ministro del ramo, C Natusch Busch un info bores de ese o correspondiente a oct do.

En el docum consignan los siguie estadísticos: títulos entrega a los ber 11.318; títulos entreg títulos para envío al Gobierno, 9.823; t tregados al Mini Educación para colares en las Omasuyos, Los Ande Manco Kapac.

En las vocalía despachado 320 ex agrarios; en la Sec Cámara de la Sala despachado a reparticiones del C expedientes;en la Sec Cámara de la Sala expedientes;en el Dep Jurídico de ese orga expidieron 200 expe Brigadas Móviles con de Resolución Supre pedientes ordinario forme.

AADAA pidió a EMPORCHI agili el transporte de trigo al país

La Administración Autónoma de Almacenes Aduaneros AADAA, solicitó a la Empresa Portuaria Chilena EMPORCHI, un tratamiento especial y agilización para el transporte de trigo al país de los puertos de Arica y Antofagasta.

Según la información, el pedido fue realizado por el director de AADAA, Cnl. Emilio Valdivia, durante la reunión que sostuvo con el subdirector de EMPORCHI, Dr. Roberto Coldenberg, indicando transporte debe ser para evitar perjuicios del cereal.

Por otra parte, el via solicitó también ferrocarril chileno ter flexibilidad para el de bodegas con ca generalmente son deja estaciones intermedia ves perjuicios para el nacional.

La dirección de informó que las au chilenas se han compr adoptar medidas a para evitar que el tra carga bolivianas sufra efectuar un mayor c cargue y descargue caderías de y con desti vía.

OTROS RECLAMOS

El director de también reclamó a la dades de la gober Arica en sentido de equipo electrónico, de Teléfonos Automático Paz, fue perforado montacargas en las boc vieras.

Estados Unidos donó una planta piscícola

- La Piscifactoría que posee el Ministerio de Asuntos Campesinos y Agropecuarios en la localidad de Pongo, ha sido beneficiada con una donación de 200.000 ovas embrionadas de trucha, donadas por los Estados Unidos.

La donación fue entregada en un acto especial por el embajador del país del norte, William Stedman a los miembros del Club de Caza y Pesca Arco Iris, que preside Javier Pescador.

Para una mejor administración de la piscifactoría de Pongo, el Ministerio de Asuntos Campesinos decidió poner este local en manos del club de caza y pesca que actualmente incorpora constantemente mejoras en las instalaciones y realiza gestiones especiales para enriquecer sus dependencias con nuevas especies que incrementarán posteriormente la fauna del lago.

La donación fue hecha por el Departamento de Vida Silvestre del gobierno de los Estados Unidos y fue traída al país con la cooperación del Ministerio de Transportes y Comunicaciones y del Lloyd Aéreo Boliviano que hizo el transporte sin costo alguno.

Mecánico Electricista

Se requiere , para hacerse cargo de los servicios de mantenimiento de vehículos, grupos electrógenos y maquinaria minera, en importante empresa con sede en esta ciudad.

Enviar antecedentes y pretensiones de sueldo a:

Empresa , Casilla 2916.

La Paz, 18 de Noviembre de 1976

SERVICIO DIRECTO
Mediterráneo - Mar Negro
JUGOLINIJA
anuncia su próxima salida
V/. TRECI MAJ
Embarcando últimos días noviembre
Arica - Antofagasta
a: Yugoslavia, Rumania, Bulgaria, Grecia, Turquía, Italia, Francia (mediterránea).
Informes:
ANDEAN INDUSTRIAL SUPPLIES Ltda.
Av. Arce 2031 Edif. Victoria 2do. Piso
Teléfonos : 55701-26456 Casilla 4820
La Paz Bolivia

Misa de Acción de Gracias

El Arzobispo invocó a Dios para que libre de guerras a América

Con una invocación al amor entre los hombres y a la misericordia divina para que nuestro Continente no se vea, jamás, enfrentado a una guerra, el Arzobispo de La Paz, Monseñor Jorge Manrique Hurtado, concelebró una solemne misa en la Basílica Catedral, en el Día de Acción de Gracias.

Este año se celebran las bodas de Plata de la iniciativa que determinó la adhesión del episcopado boliviano a la Cruzada "Pro Día Universal de Acción de Gracias", acogida por las Conferencias Episcopales Latinoamericanas, en Río de Janeiro. La significación del día, es de agradecimiento por los bienes y dones recibidos de Dios.

Con ese motivo, se ofició ayer una solemne misa concelebrada en la Catedral Metropolitana, con participación de sacerdotes religiosas y gran cantidad de fieles, que recibieron la Sagrada Eucaristía para dar gracias a Dios por los beneficios recibidos y para pedir por la paz en América y, particularmente, para rogar que Bolivia sea librada de todo peligro.

El Arzobispo, en su homilía, dijo que los hombres deben vencer con bondadosa de Dios y el amor que puso en su creación. "Hoy debe salir un clamor de América entera" dijo, al señalar que la Iglesia dio ya su señal para lograr la unión americana en el Corazón de Cristo.

Premio sobre los profundos riesgos que amenazan al Continente, ya que hasta ahora, no se ha logrado hablar de violencia ni de guerras, palabras que parecen están cobrando formas reales. La Iglesia se levanta contra esos riesgos, dijo, desterrando que el sentido simbólico de amor y la vocación de la paz en la unión del Episcopado América, que insta a agradecer a Dios por los bienes recibidos.

Que hermoso este Día dedicado cuando la nación entera inclina para agradecer a Dios nuestro Señor por los dones recibidos".

Dijo que los hombres tienen de pedir mucho para implorar ayuda divina y la misericordia del Señor, para vencer el odio y alcanzar la unión y el amor entre ellos. Destacó los bienes naturales que posee la Patria y que se debe pedir las bendiciones de Dios para que los gobernantes de toda América actúen con inteligencia, a fin de que nunca se desate la guerra en nuestro Continente.

Ministro del Interior:

Gobierno estudia amnistía

- El Ministro del Interior, Gral. Juan Pereda Asbún, informó que su despacho estudia, en forma serena, responsable y sensata, la posibilidad de decretar una amnistía política con mojivo de las fiestas de fin de año.

El Ministro hizo esa declaración al salir de Palacio, luego de sostener una reunión con el Presidente Banzer. En la oportunidad le prestó un informe de rutina sobre el trabajo que realiza su despacho.

TRANQUILIDAD

Interrogado sobre la situación política del país, manifestó que exite total tranquilidad. Agregó que las actividades, tanto en centros urbanos como rurales, se desarrollan con normalidad.

Se le preguntó sobre el ingreso clandestino de ciudadanos extanjeros, en especial de Chile y respondió que los organismos de inmigración y de la Policía Nacional adoptaron medidas especiales, para ejercer un control sobre las personas extranjeras que no tengan su documentación en orden.

Pereda Asbún anunció que en los primeros días de diciembre se apersonará la Orden General de destinos y ascensos de la Policía Boliviana.

Problema marítimo

Bolivia no debe rechazar el gesto amigable del Perú, dice historiador

"El Gobierno de las Fuerzas Armadas de la Nación se encuentra en la imperiosa obligación de no rechazar el gesto amigable del Perú", afirma Eduardo Arze Quiroga, historiador boliviano, ex Canciller de la República y miembro del Instituto Boliviano de Estudios Geopolíticos.

Expresa Arze Quiroga que las negociaciones sobre el problemas marítimo de nuestro país han llegado previsiblemente al final de una etapa casi frustrada. "La explicación del desenlace se encuentra en la dependencia total y directa en la cual se ha colocado Bolivia con respecto a Chile, en su política de acceso al mar. Dentro de esta situación, y como no podía ser de otro modo, la respuesta peruana constituye un rechazo tácito a la propuesta chilena y, por ende, a la proposición boliviana original", agrega el ex Canciller.

Arze Quiroga expuso su posición a través de un documento que titula "Solución marítima debe precautelar ante todo, la independencia de Bolivia".

Reitera su opinión de que la alternativa más factible para concretar el anhelo y la necesidad bolivianas de contar con acceso directo al mar, "radica, en el establecimiento de una administración tripartita en el Departamento y Puerto de Arica, sobre la base de la organización de un polo de desarrollo e integración multinacional".

Arze Quiroga ratifica su criterio de que cualquier acuerdo tripartito de internacionalización de Arica, ya sea en radio grande o extensión limitada, "conlleva al compromiso de neutralidad permanente de Bolivia respecto a las diferencias chileno-peruanas y requiere, para los fines de su seguridad, una garantía de la Comunidad Internacional.

BASES PARA LA SOLUCION

La proposición peruana, dice Arze Quiroga, "si no plantea la solución definitiva que anhela Bolivia contempla, al menos, las bases para un comienzo de solución". Hace notar también que pese a que el planteamiento del Perú es más limitado en sus alcances que el formulado por él en un artículo que fue publicado en La Paz con el título de "Una alternativa en el problema de la mediterraneidad de Bolivia": la internacionalización de Arica y la neutralidad permanente de Bolivia", "sus términos han sido enérgicamente rechazados por círculos próximos al gobierno de Chile", y agrega: "Tal vez mucho más inesperado aún resulta la actitud similar asumida, públicamente, por algunos sectores oficialistas de Bolivia".

Frente a estas posiciones, dice el geopolítico boliviano, "que tienden a confundir a la opinión pública nacional y que contrarian el deseo unánime del pueblo de Bolivia de encontrar un arreglo valedero a su problema marítimo, nos sentimos obligados a reafirmar que, sólo por la vía de negociaciones tripartitas, podrán reunirse las condiciones necesarias que permitan una solución próxima y factible al centenario enclaustramiento marítimo de Bolivia".

Subraya también el que la deficiencia fundamental de la propuesta boliviana de 26 de agosto del año pasado, con que se inician las negociaciones, es la de no contemplar este aspecto crucial de política exterior. Señala que planteada la posición oficial de nuestro país "sobre bases tan precarias", la coyuntura fue hábilmente aprovechada por Chile para su contrapropuesta a Bolivia que responde, dije, exclusivamente a la seguridad de Chile, o sea un corredor marítimo al Norte de Arica con "plena soberanía" sobre territorio que perteneció al Perú.

APOYO DEL PERU A NUESTRO PAIS

En otra parte del documento que contiene su declaración, Arze Quiroga señala que Perú, pese a no haber sido consultado por Bolivia, con carácter previo, aunque le incumbía directamente el problema, ha dado a Chile una respuesta en la que hace público su apoyo a la demanda boliviana de salida al mar, sin compensaciones territoriales.

"La negociación ha cerrado así su círculo, advierte el ex Canciller, por falta de una adecuada política de concertación, de parte boliviana, respecto a las posiciones antagónicas de Chile y Perú.

ERROR TACTICO

En otro párrafo, Arze Quiroga pone énfasis en el hecho de que Bolivia haba cometido el error táctico y estratégico de inclinar totalmente su acción diplomática en favor de Chile, con la sola perspectiva de transformar a Bolivia en un protectorado naval chileno". Esta situación desventajosa comenzó, según Arze Quiroga, con la "inusitada" decisión de restablecer relaciones diplomáticas con Chile, sin condiciones, en Charaña.

Dice también que los términos de la respuesta peruana tienen la virtud de recordar a nuestros negociadores que, de acuerdo a tratados internacionales en vigencia, mal o bien concebidos, la salida al mar de Bolivia depende, igualmente, de la decisión del Perú y que constituyó "un grave error de nuestra diplomacia no haber consultado previamente con ese país los términos, primero, de la proposición boliviana original en agosto de 1975 y, subsiguientemente, los de la contraproupesta chilena de diciembre de 1976, previo el anuncio de su aceptación por parte del Gobierno de Bolivia".

Presupuesto de Comuna paceña para 1977 es de 57 millones de dólares

El presupuesto de la Comuna paceña para 1977, presentado a consideración del Ministerio de Finanzas, es de 57.000.000.- de dólares (1.140 millones de pesos bolivianos) según información del Oficial Mayor Administrativo, Lic. Fernando Barthelemy.

De esa suma, el 70%, aproximadamente 784.000.000.- pesos bolivianos está destinado a la ejecución de obras públicas y del plan de inversiones. El saldo, está destinado al funcionamiento de la Alcaldía y los traspasos a otras entidades, en este caso Universidad Mayor de San Andrés y SAMAPA.

A la Universidad le corresponden globalmente 50.000.000.- pesos mientras que a SAMAPA 24.000.000.- pesos; el resto, o sea 236.000.000, está destinado al funcionamiento de la Comuna paceña.

El Lic. Barthelemy dijo también que los recursos propios y créditos ya contratados ascienden a 780.000.000.- pesos bolivianos, es decir cerca de un 35%. Para cubrir el resto, la Alcaldía solicitó al Gobierno un soporte financiero que asciende a 350.000.000.- pesos, también en forma global.

El Oficial Mayor Administrativo calificó los planes de inversión como "ambiciosos". "Si queremos combatir el déficit de la infraestructura urbana tenemos que trabajar en la forma como presentamos nuestros estudios, en cambio, si deseamos seguir aumentando ese déficit en forma progresiva, como en años anteriores, el presupuesto es demasiado ampuloso".

Dijo también que la Alcaldía paceña perdió algunos ingresos, señaló como el principal el impuesto a la cerveza, que fue destinado a los VIII Juegos Deportivos Bolivarianos.

Agregó que el soporte del Gobierno sólo será necesario en la próxima gestión (1977), ya que para el futuro aplicarán sistemas tributarios nuevos destinados a ajustar sus ingresos. Asimismo, se creará un sistema de contribución especial de parte de los pobladores, que formará un fondo especial que servirá para solventar otras inversiones posteriores, o sea que ese fondo se autofinanciará.

Ese sistema de contribución especial funcionará de la siguiente manera: la Alcaldía demandará el pago de los pobladores por los servicios que instale, sean éstos alcantarillado, adoquinado, canalizaciones, rubros que tienen costos altos, y por lo cual necesitan ser pagados por los contribuyentes, ya que ellos con esas obras, aumentan el valor de sus propiedades.

Aclaró que ese cobro no será igual para todos los sectores, pues se hará un estudio para que aquellas zonas pudientes paguen el 100% de lo invertido por la Alcaldía, y porcentajes menores en zonas de menores ingresos.

Finalmente, el Lic. Barthelemy anunció que a partir de enero de 1977 entrará en vigencia un impuesto sobre el rodaje en todas las carreteras de La Paz, que beneficiarán a la Alcaldía paceña. Ese aspecto es para todos los municipios del país.

Se cobrará también el impuesto por la transferencia de inmuebles, que antes beneficiaba al Tesoro General, esta entidad renunció también en favor de la Municipalidad, a su parte que le correspondía sobre el impuesto catastral y cedió también a favor del Gobierno municipal el cobro de los impuestos sobre espectáculos públicos.

Todos esos cobros tendrán plena vigencia a partir del próximo mes de enero de 1977. Con esas sumas se piensa cooperar un poco más a las obras que tienen a su cargo los municipios del territorio de la República.

- DESPEDIDA.- El primer mandatario, Gral. Hugo Banzer pasa revista militar en el aeropuerto El Alto, acompañado del Ministro de Relaciones Exteriores, Gral. Oscar Adriazola que fue designado presidente interino, en virtud del Decreto Presidencial N°. 14137, cargo que ejercerá mientras dure la ausencia de Banzer por su visita a Buenos Aires.

Enrique Baldivieso recibió ayer último homenaje de la ciudadanía

Considerable número de personas acompañó ayer, antes del mediodía, a los restos del Dr. Enrique Baldivieso, que fueron trasladados al Cementerio General luego de que se ofició una misa de cuerpo presente en la Catedral Metropolitana a la que asistieron el Presidente Banzer, Ministros de Estado y familiares.

Los restos mortales del Dr. Baldivieso fueron repatriados el miércoles de la ciudad de Buenos Aires, donde falleció el 16 de octubre de 1956.

Durante la misa concelebrada en la Catedral Metropolitana, el Arzobispo de La Paz, Monseñor Jorge Manrique, pronunció una oración póstuma en la que destacó la personalidad del prestigioso hombre público, orador y diplomático.

Después de la misa, cuando el cortejo se iba a dirigir al Cementerio General, habló en representación del gobierno el Ministro del Interior, Gral. Juan Pereda, quien aseguró que el país cumplía el deber de rendir homenaje a un hombre de conocida trayectoria y de reconocidos méritos.

Dijo que el Dr. Baldivieso consagró su vida a los altos intereses de la Patria, razón por la cual el gobierno rendía un postrer tributo a un hombre despojado de ambiciones políticas y oportunistas.

El Dr. Gastón Moreira, subjefe de Falange Socialista Boliviana, y la señora Natty Peñaranda de Guillén, Presidenta del Ateneo Femenino de Bolivia, pronunciaron sendas oraciones fúnebres en homenaje póstumo a quien fue diputado por Sur Chichas. La Convención de 1938 lo ungió Vicepresidente de la República. Durante el Gobierno del Gral. Enrique Peñaranda, como diputado por Sur Cinti, fue elegido Presidente de la Cámara de Diputados.

Fue Canciller de Germán Busch y Gualberto Villarroel. En 1952 fue designado embajador de Bolivia en Italia. Regresó al país después de la revolución de 1952 y poco después fue exiliado a la Argentina.

Más tarde fue elegido Diputado por Sur Chichas. La

Presidente del CNES

Se consideraría, para el futuro, pago por estudios universitarios

El Presidente del Consejo Nacional de Educación Superior, Mario Roles Anaya, anunció que se analizará, en el futuro, el costo de las enseñanzas en las universidades, en vista de que en otros países ya no es gratuita la capacitación universitaria.

La declaración fue hecha a la prensa cuando manifestó que los pronunciamientos de los estudiantes, acerca de sus problemas, constituyen amenaza a la normalidad de las universidades.

Este último criterio fue expresado por el Presidente del CNES cuando uno de los periodistas le mostró un pronunciamiento de los estudiantes de la Facultad de Humanidades en el que se calificaba de "jolgorio" injustificado a la semana de celebraciones que se habían dispuesto en esa repartición de la UMSA. Los estudiantes pedían, en cambio, la solución de los problemas académicos.

La versión magnetofónica de las declaraciones del Presidente del CNES sobre la posibilidad de que en el futuro se implante el sistema de pago por estudios universitarios, es la siguiente:

"Otro de los aspectos que nosotros encontramos que el proceso boliviano está en ventaja, sin desmerecer, porque no es nuestro prurito ir por el débil razonamiento de las comparaciones fáciles, decíamos que está en el mantenimiento de la gratuidad de la educación universitaria.

Nosotros hemos considerado que el bajo nivel de ingreso de nuestro pueblo, el arranque del desarrollo y otras medidas que se irán adoptando, sólo permitirán que, para el futuro, se encare el problema del costo de la educación superior, ya que países como Colombia han acabado con la gratuidad de la educación superior.

Han considerado que esa es la única forma de evitar que la irresponsabilidad de minorías avezadas en la anarquía constante echen abajo un semestre que cuesta y que tiene un enorme costo social, simplemente por cumplir bajos y vedados propósitos de orden sectario.

Hay que ver con mucho cuidado este problema, y nosotros creemos que la Universidad Boliviana responde a un sentido absolutamente popular al mantener la gratuidad en la Universidad, una vez que los pagos que se imponen son sumamente bajos y no responden ni siquiera a la retribución de los gastos que se realizan por la vía de escritorio.

Otro aspecto muy importante, que se ha observado, es la experiencia cada vez más pujante que logra la Universidad a "distancia", llamada por unos, o Universidad "abierta", por otros, o Universidad "sin muros", sobre todo en la experiencia practicada en Colombia.

Creemos que la similitud no es la identidad. Repito, la similitud de condiciones socioculturales que se dan en Perú. Colombia, Venezuela, México no son de gran dilatación. Estamos mucho más próximos a la adopción, por supuesto, con la adaptación a nuestras condiciones bolivianas; estamos mucho más próximos a esas universidades que a las universidades anglosajonas, a las universidades europeas e inclusive a las universidades soviéticas, porque todas ellas responden a sus condiciones socioculturales".

Entrega del plan de ordenamiento urbano en Sacaba

En acto que se cumplió ayer, el Ministro de Urbanismo y Vivienda, Contraalmirante Santiago Masse Roca, recibió del Director de la Oficina de Desarrollo Urbano, Arq. Ramón Azero, el Plan de Ordenamiento Urbano de la localidad de Sacaba, en el Departamento de Cochabamba.

Ese plan forma parte del programa de estudios que realiza el Ministerio de Urbanismo y Vivienda, para regular el crecimiento y desarrollo de los centros urbanos menores, de acuerdo a normas universales de desarrollo urbano.

El Subsecretario de Urbatisimo, Floyd Foster, en el transcurso de hoy, entregará el citado Plan al Alcalde de Sacaba, Sof. Av. Mario Capriolo. Viajó a esa población de Cochabamba acompañado del Ing. Fernando Tudela y del Arq. Germán Cortez, quienes explicarán a las autoridades de Sacaba el estudio hecho sobre ordenamiento urbano de esa localidad.

...VUELO INAUGURAL.- Ayer llegó al aeropuerto El Alto un avión Boeing perteneciente a la empresa aérea LAN-Chile, cumpliendo su viaje inaugural a La Paz. Este servicio se inicia en virtud de un convenio suscrito con el Lloyd Aéreo Boliviano, empresa que también realizará vuelos a Santiago de Chile.

Entre los invitados especiales llegados ayer, destaca el Presidente de la Corte Suprema del vecino país, Dr. José María Eyzaguirre, periodistas de varios medios de comunicación chilenos. Durante su corta estancia en Bolivia visitarán lugares de interés turístico, como ser el Lago Titicaca.

GEOBOL busca oro, estaño y wolfram en provincia Tamayo

El Servicio Geológico de Bolivia (GEOBOL), con la cooperación de una misión geológica alemana, concluyó la primera parte de la prospección mineralógica en la parte Norte de la Provincia Franz Tamayo (antes Caupolicán) del Departamento de La Paz.

De acuerdo a informes proporcionados por GEOBOL, el proyecto denominado "Apolo" se inició hace algunos meses sobre una superficie de 4.500 kilómetros cuadrados, donde se trata de ubicar yacimientos aluviales de oro, estaño, wolfram y otros minerales.

El Director del Proyecto "Apolo", Ing. René Rodríguez y el Jefe de la Misión Geológica Alemana, Dr. Gothar Lahner, informaron que hasta la fecha se tomaron 1.500 muestras de sedimentos mineralizados de esa región.

Estas muestras son analizadas en los laboratorios que la misión geológica alemana dotó a GEOBOL. La donación se halla comprendida dentro el convenio de cooperación económico-técnica alemana, que alcanza a un millón y medio de dólares.

Los informantes señalaron que en el trabajo de campo participan 5 expertos alemanes y 5 nacionales, quienes, luego de concluir la primera fase, dijeron que "los resultados de los análisis de las muestras serán interpretados en gabinetes y laboratorios de Alemania", a donde se trasladarán en las próximas horas.

Los expertos se ubicaron inicialmente en las márgenes del Río Tuichi, donde se perforaron tres pozos de exploración para evaluar las reservas de oro, estaño y otros minerales pesados.

Las muestras se analizarán mediante un proceso de computación y otros métodos modernos y de alta precisión que durará de tres a cuatro semanas, luego los expertos quienes agregaron que "si los resultados de esas interpretaciones demuestran existencia de anomalías geoquímicas en la zona del proyecto "Apolo" continuaremos con la tarea exploratoria con mayor intensidad".

En base a esos resultados los expertos emprenderán la segunda fase del programa que consistirá en la evaluación total de las reservas. Ese trabajo será realizado en áreas que serán seleccionadas dentro del perímetro actual del proyecto con el fin de calcular las reservas reales y su consiguiente valoración en términos económicos.

Precio del estaño subió 4 puntos

- El estaño subió cuatro puntos en la cotización de ayer, consistente en $US. 3,70 la libra fina. Las siguientes cotizaciones corresponden a los demás metales:

Plomo, $US. 0.20 por libra fina
Zinc, $US. 0,27 por libra fina
Cobre, $US. 0,57 por libra fina.
Bismuto, $US. 7,50 por libra fina
CADMIO, $US. 2,55 por libra fina
Plata, $US 4,34 por onza troy
Wolfram, $US. 142,31 por UMF (Unidad Métrica Fina)
Antimonio, $US. 25,50 por UMF.
Oro, $US. 132,00 por onza troy.

Reunión sectorial de ciencias sociales comenzó en Tarija

TARIJA, 25 (PRESENCIA). El vicerrector de la Universidad Juan Misael Saracho, inauguró ayer las deliberaciones de la Reunión Sectorial de Facultades de Ciencias Sociales del país.

En esta reunión, inaugurada por Edgar Ortiz Lema, serán discutidos los planes y programas de las carreras pertenecientes a la Facultad de Ciencias Sociales en todas las universidades del sistema de la Universidad Boliviana.

Participan en las deliberaciones alrededor de 90 representantes de todas las universidades del país que cuentan con carreras de Derecho, Auditoria, Economía y Administración de Empresas.

Las reuniones son presididas por Julio Miranda Jurado, Director de Programación Educativa del Consejo Nacional de Educación Superior.

Banzer inicia...

(Viene de la página 1)

viembre de 1973, pero su encuentro con el entonces mandatario argentino, Juan Domingo Perón, fue uno de los menos auspiciosos en la historia de las dos naciones.

Desde entonces y hasta comienzos de este año, las relaciones argentino-bolivianas atravesaron por un período de congelamiento, al tiempo que la nación altiplánica se inclinaba cada vez más a la órbita de influencia brasileña.

Sin embargo, con la asunción al poder de las Fuerzas Armadas, el gobierno de Buenos Aires, inició una ofensiva destinada a restablecer la presencia argentina entre sus países vecinos.

En cumplimiento de ese plan, el General Videla se ha reunido en los últimos dos meses con los presidentes de Uruguay y Chile, además de la entrevista con el jefe de estado boliviano.

Aviso de Remate

El Dr. Freddy Abastoflor Gibson, Juez Segundo de Partido en lo Civil, de la Capital, etc...

hace saber:

Al público en general, de que por orden de fs. 25 vta., se ha señalado el día 15 del próximo mes de diciembre del presente año a hrs. 16 p.m., para el verificativo del remate de la propiedad actualmente denominada "LA NUEVA ESPERANZA" de 1.000 hectáreas, situada en el Cantón "El Cerro", de la Provincia San José de Chiquitos del Departamento de Santa Cruz, con todas sus instalaciones, implementos, accesorios, construcciones y todas las mejoras que se hubieran hecho, bajo de los ejecutados EDUARDO GOMEZ CORNEJO Y GRACIELA GOMEZ CORNEJO DE SAAT, por cobro de pesos.

Los interesados en dicho remate, pueden ocurrir el día y hora señalados para tal efecto a la Tribuna de Remates del Palacio de Justicia, previo empoce del 5% de Ley en la Secretaria del Juzgado.

La Paz, 9 de noviembre de 1976.

P.O. del Sr. J. 2do. de P. en lo C. Ante mí: Mario Ricardo Eguivar, Secretario del Juzgado 2do. de Partido en lo Civil. La Paz—Bolivia.

NOVENTA Y SIETE 25/100 PESOS BOLIVIANOS).

Por tenerse así ordenado dentro del juicio coactivo seguido por el BANCO DEL ESTADO, antes Departamento Bancario del Banco Central de Bolivia, contra EDUARDO GOMEZ CORNEJO y GRACIELA GOMEZ CORNEJO DE SAAT, por cobro de pesos.

Los interesados en dicho remate, pueden ocurrir el día y hora señalados para tal efecto a la Tribuna de Remates del Palacio de Justicia, previo empoce del 5% de Ley en la Secretaria del Juzgado.

La Paz, 9 de noviembre de 1976.

P.O. del Sr. J. 2do. de P. en lo C. Ante mí: Mario Ricardo Eguivar, Secretario del Juzgado 2do. de Partido en lo Civil. La Paz—Bolivia.

perfumeria CAVALLIERI

Le ofrece del 26 de Noviembre al 10 de Diciembre un tratamiento facial gratuito y consejos para el cuidado de su belleza.

Pida hora al telefono 42105
Sta. Rosario Camacho

Corporación Minera de Bolivia

Invita a los señores representantes y firmas proveedoras, a recoger los pliegos de especificaciones, de la Secretaria de la Comisión de Adquisiciones, 4to. Piso Edificio Central, correspondiente a los siguientes pedidos :

PEDIDO	MATERIAL	FECHA VENCIMIENTO
31459	TANQUES ESPESADORES	14-XII-76 - Horas 16.00
31454	CEDAZOS DE GOMA PARA VIBRADORAS	14-XII-76 - Horas 16.00
31453	SOLERAS DE GOMA PARA TAMBOR LAVADOR	14-XII-76 - Horas 16.00
31418	REPUESTOS PARA COMPRESORAS	14-XII-76 - Horas 16.00
31415	BENTONITA TIPO AGUAGEL Y TELNITE	14-XII-76 - Horas 16.00
31380	CONTACTRICUITOS ELECTRICOS	14-XII-76 - Horas 16.00

SUBGERENCIA DE ADQUISICIONES
La Paz, noviembre 22, 1976
PR—849/76

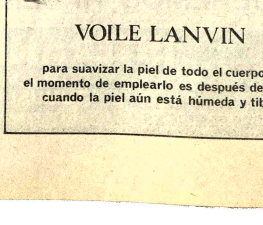

VOILE LANVIN

para suavizar la piel de todo el cuerpo! el momento de emplearlo es después del baño, cuando la piel aún está húmeda y tibia.

Quemadores Wyne

Industria norteamericana

Queman: Diesel kerosene o fuel oil.
Capacidad: 1,2,3 y 4 galones por hora.
Desde 10.000 a 120.000 Kilocalorias hora.

Controles electrónicos HONEYWELL Bomba, ventilador, sistema de encendido automático, todo incorporado en una sola unidad.

Especial para: Panaderías, cocinas grandes, caleras, estufueras, hornos de ladrillos y cerámicas, calderos, saunas automáticos secos y húmedos, secadores de granos en general, maderas, etc., calefacción central, agua caliente.

No explotan, no despiden humo ni olores, son económicos y su instalación sumamente sencilla, con nuestro asesoramiento se instalan y uno de nuestros TECNICOS lo pone en funcionamiento.

ENTREGA INMEDIATA
Consúltenos: Edif. San Antonio local 16, F. Guachalla Esq. Ecuador.

Vestibular especial para Ingreso Normales

- Ultimas vacancias: Prof. Normalistas. Psicotécnico Intensivo. Cultura general.
De acuerdo al programa oficial.
CEPU: Ingavi 1047. Of. 2 Tel. 57719-61670.

- HUASCAR CAJIAS Y HUMBERTO BILBAO reciben del Dr. Hugo Uzeda medallas y diplomas, luego de ser declarados "Profesores Beneméritos" de la Universidad Mayor de San Andrés.

Concluyó en Santiago de Chile Congreso de las Academias de la Lengua Española

Luego de nueve días de reuniones, concluyó el martes pasado -en Santiago de Chile- el Congreso de 19 países de habla hispana participaron en este congreso, auspiciado por la Asociación de Academias de la Lengua Española.

Estuvieron ausentes México y Cuba.

Bolivia fue representada en el Congreso por el crítico literario Juan Quirós, Director de la Academia Boliviana de la Lengua, y Carlos Castañón Barrientos, secretario de la docta corporación.

De la tesis que presentó la Academia Nacional al Congreso reunido en Santiago, fue aprobada la que lleva el título "El castellano en la era Republicana", de José Cruz Aufrere. El trabajo del investigador boliviano -que ha llamado la atención tanto por su contenido como por los métodos modernos que usa el autor- será publicada en el Boletín oficial de la Asociación de Academias de la Lengua Española.

De las varias ponencias y recomendaciones de la delegación bolivianas, fueron aprobadas:

1) La repatriación a España de los restos del poeta Antonio Machado

2) La necesidad de que los Gobiernos de países de habla hispana dicten normas legales que obliguen al uso de nombres españoles para las personas naturales y jurídicas.

Aparte de diversos temas lexicográficos, el Congreso consideró la solicitud de la Academia Norteamericana de la Lengua Española, para ser admitida en el seno de la Asociación.

Este fue uno de los puntos más debatidos en el Congreso; finalmente , se decidió aceptar a la Academia Norteamericana, con derecho a voz, pero sin voto, hasta que se defina el fondo de la solicitud.

Como se recordará, la Academia de EE.UU recibió en su seno, como miembro de número, al poeta boliviano Primo Castrillo.

Homenaje a dos profesores de la Universidad de San Andrés

Los profesores Huáscar Cajías Kauffmann y Humberto Bilbao la Vieja recibieron ayer el homenaje de la Universidad Mayor de San Andrés, al cumplir sus Bodas de Plata en el ejercicio docente en esa Superior Casa de Estudios.

Con esta importante ceremonia culminó el ciclo cultural organizado por la citada facultad con motivo del CXLVI aniversario de la fundación de la UMSA.

En la parte central del acto correspondió al Dr. Hugo Uzeda, Vice-Rector de San Andrés, conceder medallas y diplomas a los profesores homenajeados.

El programa se inició con la conferencia del Dr. Rubén Carrasco de la Vega sobre el tema "Hegel, filósofo del espíritu".

Luego, el Sr. René Calderón Soria, Decano de la Facultad de Humanidades, abundó en consideraciones sobre el auténtico espíritu que debe prevalecer en la enseñanza universitaria, para declarar que los catedráticos distinguidos —con su constante entrega y amor por la enseñanza— constituían un edificante ejemplo en este sentido.

Tras la lectura de la Resolución Universitaria — mediante la cual se declaró profesores beneméritos a Huáscar Cajías y Humberto Bilbao la Vieja— el Vice-Rector de la UMSA pronunció un breve discurso en torno a la personalidad de los dos catedráticos, cuya tarea universitaria, caracterizada por "estar abierta a todas las ideas y cerrada a las vanidades", ha sido comprendida por la juventud.

El Dr. Cajías comenzó sus tareas en la Facultad de Derecho de la UMSA, en agosto de 1946.

Al hacer referencia a ese lejano suceso, en su discurso de agradecimiento, expresó que sentía ahora el mismo "grato temor" de entonces.

Grato y lleno de expectativas —en aquella época— por lo que podía dar y recibir de los alumnos; temor, por lo que a veces son los estudiantes.

Semejante atmósfera grata se repite ahora —agregó— porque esa larga amistad se plasma en algo espiritual; algo se ha hecho, a pesar de todas mis deficiencias. Pero también hay temor, ante la comprobación de que tenemos más recuerdos que expectativas.

El Dr. Huáscar Cajías afirmó que la Universidad —que ha vivido momentos duros y felices— debe ser socorrida en las circunstancias difíciles. Agradezco sentidamente a la Universidad por este acto -dijo finalmente-; no he dado a la UMSA todo lo que debía dar, pero he hecho todo lo que he podido.

HUMBERTO BILBAO LA VIEJA

El profesor Humberto Bilbao la Vieja, al cerrar el acto, expresó que a lo largo de su carrera ha intentado conseguir soluciones a los problemas de la educación, sin salirse del marco nacional.

Luego de declarar que el trabajo con los jóvenes transcurrió en un adecuado clima, agregó que el homenaje recibido significaba de algún modo desandar el camino, sembrado de gratas experiencias.

Bilbao la Vieja pidió que se mantenga la verdadera comunidad espiritual en la enseñanza universitaria.

Cada día nos informábamos más para cumplir con responsabilidad nuestra tarea en la Universidad. Ahora sabemos que hemos entregado un cuarto de siglo de nuestra vida a la UMSA; ciertamente un tiempo menor en la vida de las instituciones, pero de honda significación para nuestro espíritu.

Finalizó su discurso con palabras de agradecimiento por el homenaje recibido.

ARTE Y CULTURA

- DOS EXPOSICIONES.- Arriba, Sofía Wilde de Castillo, junto a dos de las obras que expone en el Salón Municipal de la calle Colón. Abajo, siete de las 60 piezas de cerámica que presenta la Embajada de la República China, en la Casa Municipal de Cultura.

ACTIVIDAD CULTURAL EN LA PAZ

- CASA DE CULTURA FRANCESA.-- Horas 19.00, representación de "La mujercuela respetuosa", delcramaturgo y filósofo francés Jean-Paul Sartre, a cargo de Teatro Estudio. Bajo la dirección de Eduardo Perales Sánchez, el ciclo de actuaciones del elenco de la Casa de Cultura Francesa se prolongará hasta el 5 de diciembre. Calle Ingavi, esq. Pichincha.

GALERIA EMUSA.-- Oleos de Antonio Mariaca Arguedas. La muestra estará abierta al público hasta mañana. Av. 16 de Julio N°. 1607. En esta misma galería, el próximo lunes será inaugurada la exposición de afiches polacos.

MUSEO NACIONAL DE ARTE.-- La artista boliviana Magda Arguedas presenta doce acrílicos, que llevan la denominación "Mi ciudad". Calle Comercio. esq. Socabaya.

LIBRO DE PAULOVICH.-- A horas 18 y 30 de hoy, será entregado "Conversaciones en el Motel", libro del humorista nacional Paulovich, editado por el Comité Editorial de "Ultima Hora". El acto se realizará en la Redacción del Diario citado, Av. Camacho N°. 1372.

CASA DE CULTURA FRANZ TAMAYO.-- Hoy, horas 18 y 30, conferencia de Maks Portugal Zamora sobre el tema "Apuntes aclaratorios para la biografía de Murillo".

EL CENTRO BOLIVIANO DE INVESTIGACIONES GEOPOLITICAS inicia oficialmente hoy sus actividades . El acto de inauguración de labores se realizará a horas 18 y 30, en el Salón de Honor de la UMSA.

GALERIA L'ATELIER.- Oleos de Gil Imaná Garrón. Av. 6 de Agosto N° 2150.

BIBLIOTECA MUNICIPAL.-- Hoy, horas 16 y 30, inauguración de la Sala Universitaria de la Biblioteca "Andrés de Santa Cruz,"como homenaje al CXXXVIII aniversario de su creación.

MUSEO TIWANAKU.-- Calle Tiwanaku N°. 93, esq. F. Zuazo. Tel. 29624.

MUSEO DE ETNOGRAFIA Y FOLCLORE.- Calle Ingavi N° 916.

CASA DE MURILLO.-- Calle Jaen N°. 666. Tel. 26040.

Ministerio de Educación y Cultura

Departamento de Relaciones Internacionales

Postulantes Becas Icetex

Se comunica a los señores profesionales que hubieran postulado a becas del ICETEX (República de Colombia) , por intermedio del Departamento de Relaciones Internacionales del Ministerio de Educación y Cultura, que deben hacerse presentes en nuestras oficinas, con TODA SU DOCUMENTACION, el día de hoy 26 de noviembre en la mañana de horas 9:00 a 12:00, para efectuar la selección final de los mismos.

La Paz, 26 de noviembre de 1976.

DEPARTAMENTO DE RELACIONES PUBLICAS Y PRENSA

H. Municipalidad de La Paz

Biblioteca Municipal

"MARISCAL ANDRES DE SANTA CRUZ"

1838 - 1976

Como un homenaje al 138 aniversario de fundación de la Biblioteca Municipal, creada por Decreto Supremo de 30 de junio de 1838, bajo la Presidencia del Mariscal Andrés de Santa Cruz, la Alcaldía de La Paz inaugurará a las 18:30 horas de hoy, la Sala Especializada, con un fondo básico de 1.000 volúmenes científicos y técnicos, destinada a los universitarios de esta ciudad. Esa Sala constituye una de las obras más efectivas del Alcalde de La Paz en favor de la cultura.

La Paz, 26 de noviembre de 1976.

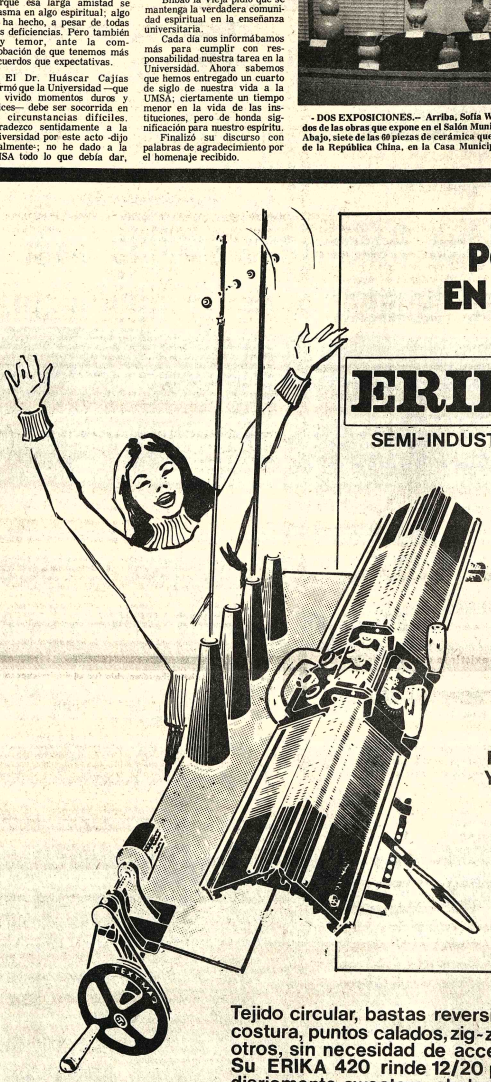

POR FIN EN BOLIVIA

ERIKA 420

SEMI-INDUSTRIAL

- ES BELLA
- ES ETERNA
- ES UNICA

ESTA GARANTIZADA PARA SER UTIL 20 AÑOS Y MAS

FRONTURA DE ACERO Y ALUMINIO: SOLIDEZ

SUS 420 AGUJAS TEJEN Y TEJEN MARAVILLAS

Tejido circular, bastas reversibles, calcetines sin costura, puntos calados, zig-zag, inglés perlé y otros, sin necesidad de accesorios especiales. Su ERIKA 420 rinde 12/20 prendas completas diariamente sweaters, chalecos, trajes, ponchos bufandas, ropa de bebés para ambos sexos.

Cointer

ERIKA 420

SEMI-INDUSTRIAL

CREDITOS

ACADEMIA DE ENSEÑANZA Y SERVICIO TECNICO GARANTIZADO, GRATUITOS

QUEREMOS HACER DE USTED UNA PROFESIONA

INTERAMERICAN TRADE S.R.L.

LANDAETA 262 - Telf. 58793

TUMUSLA esq. MANCO KAPAC No. 914

LIZZMAR: Edif. ASBUM (nuevo) Of. 3

Misas

El Hermano Visitador Provincial y la Comunidad de los Hermanos de La Salle ruegan a los amigos de la familia Gallisto, asistir a la misa que se celebrará en sufragio del alma del

Hermano LUCIO CASTILLO

(Q. D. D. G.)

recordando el octavo día de su fallecimiento.
Los oficios sagrados tendrán lugar en la Capilla del Colegio de La Salle, a horas 11.00 del día de mañana sábado 27 del presente.
Los Hermanos ruegan sus oraciones y agradecen su asistencia.

La Paz, 25 de noviembre de 1976

Luis A. Sotomayor Q., esposo; Luis J., José, Guillermo, Amalia, Carmen, María Antonieta, Virginia y Jaime Sotomayor Flores, hijos; hijos políticos; sobrinos, nietos y demás familia de la que en vida fue abnegada y ejemplar esposa y madre

Sra. CANDELARIA FLORES de SOTOMAYOR

(Q.E.P.D.)

invitan a sus parientes, amistades y personas piadosas, asistir a la misa que en sufragio del alma y recordando los seis meses de su llorado fallecimiento, se mandará oficiar el día de mañana sábado 27 a horas 9 y 10 en la Iglesia de San Agustín.
La concurrencia a este acto piadoso comprometerá la eterna gratitud de la familia doliente.

La Paz, noviembre de 1976.

La familia del que en vida fue joven:

JOSE ANTONIO ZAIDUNI SALAZAR

(Q.E.P.D.)

invita a sus parientes, personas piadosas, Club "Bolívar", ex alumnos "AMERINST", personal "SAMAPA", Sindicato Transporte Pesado, Cooperativa Transporte Pesado Larga Distancia "Gral. J. A. Ballivián Ltda", Junta de Vecinos de Pura Pura y las Comunidades Cristianas, se dignen asistir a la misa, que en sufragio del alma del extinto y recordando el mes de su llorado fallecimiento, se mandará oficiar el día de mañana sábado 27 del presente a horas 11.30 en la capilla Privada del Colegio "San Calixto"
Su gentil concurrencia a este acto de piedad cristiana comprometerá la eterna gratitud de la familia doliente.
El duelo se despide en la puerta del templo.

Los hijos del que en vida fue ejemplar padre

Dn. OSCAR RIESS BUSTILLOS

(Q.E.P.D.)

invitan a sus parientes, amigos y personas piadosas, se dignen asistir a la misa que en sufragio del extinto y recordando el primer año de su sensible fallecimiento, se mandará oficiar a Hs. 10.00 del día de hoy 26 del presente en la Iglesia de San Sebastián, Plaza Alonso de Mendoza.
Favor que comprometerá la gratitud de la familia doliente.

La Paz, noviembre de 1976.

Fallecimientos

En la ciudad de Cochabamba confortada con el auxilio de la Santa Religión Católica y la Bendición Papal, ha dejado de existir la que en vida fue Sra. Doña:

LUCIA QUESADA vda. de CABRERA LOZADA

(Q.E.P.D.)

hijo, Dr. Edgar Cabrera Quezada, la hermana Modesta Quesada vda. de Berejazu, los nietos Marisol, David, Antonio y Rosio Cabrera Ossio, Carlos, Gonzalo y Mirtha Torres Ortiz Cabrera, los primos, sobrinos y demás familiares ruegan a los amigos, personas piadosas asistir a la misa de cuerpo presente y al traslado de los restos mortales de la extinta al Cementerio General de Cochabamba, el día de hoy viernes 26 a horas 9.30 a.m.
El cortejo fúnebre partirá de la calle Bolívar Nº 3537
La asistencia comprometerá la gratitud de la familia
Cochabamba, noviembre de 1976

El Directorio, los Ejecutivos y empleados de la Caja Nacional de Seguridad Social, tienen el sentimiento de comunicar el sensible fallecimiento del que en vida fue su Administrador General del Hospital Obrero Nº. 1

Lic. LUIS LUKSIC GARRON

(Q.E.P.D.)

e invitan a los familiares, funcionarios de la C.N.S.S. y amigos, se dignen asistir a la Misa de cuerpo presente que se realizará en la Capilla ardiente del Hospital Obrero Nº. 1 a las 15.oo horas y al traslado de los restos mortales del extinto al Cementerio General el día de hoy a horas 16.oo.
El cortejo fúnebre partirá de la Av. Iturralde 1170.

La Paz, 26 de noviembre de 1976.

Banco Minero de Bolivia

Fondo de Empleados

Los ex empleados del Banco Minero de Bolivia que mantienen deudas en el Fondo de Empleados por concepto de préstamos para compra de vivienda y anticréticos, deben apersonarse en la Administración del Fondo a objeto de efectuar la cancelación total de su obligación, hasta el 3 de diciembre del año en curso impostergablemente, en caso contrario lamentaremos publicar sus nombres y seguir con la acción coactiva y ejecutiva correspondiente.

Agenda femenina

A.C.F.

El Club de Madres de la Asociación Cristiana Femenina, ha organizado para hoy un te - rummy, dentro de su campaña de recaudación de fondos para el programa de Navidad que realiza la entidad para personas de escasos recursos económicos.

CENTRO EDUCATIVO DON BOSCO

El Centro Educativo "Don Bosco" invita hoy, a horas 11, a la inauguración de la Exposición de trabajos manuales realizados por los alumnos durante el segundo semestre.

ACADEMIA DE MUSICA "HOHNER"

La Academia de Musica Hohner presentará hoy, a horas 19, el concierto anual que ofrecen sus alumnos en el Salón del Club de La Paz.

FEDERACION BOLIVIANA DE MUJERES PROFESIONALES UNIVERSITARIAS

En Copacabana, tendrá lugar la reunión de representantes de la Federación Boliviana de Mujeres Profesionales Universitarias, asisten delegadas de La Paz y del resto del país.

Sergio Antonio Bernal Mamany

El día de hoy cumplo mi Primer Añito con este motivo mis queridos papitos NATALIA, DONATO BERNAL T., me festejarán con un té-piñata, el domingo 28.

Misa

Los hijos, hijos políticos, nietos y demás familia de la que en vida fue, digna abnegada, ejemplar esposa y madre Señora Doña

LEOCADIA CASTRO v. de ACOSTA

(Q.E.P.D.)

ruegan a Ud. (s) se dignen asistir a la Misa que en sufragio del alma de la extinta y recordando el primer año de su sensible y llorado fallecimiento se celebrará el día de mañana sábado 27 del presente a hrs. 11 a.m. en el templo de San Juan de Dios (Calle Loayza)
Su concurrencia a este acto piadoso comprometerá la eterna gratitud de la familia doliente.

La Paz, noviembre de 1976

Fallecimientos

"BOLIVAR" S.A. DE SEGUROS participa el sensible fallecimiento del que en vida fue su asegurado

Don FRANCISCO ROJAS CAMACHO

(Q.E.P.D.)

BENEMERITO DE LA PATRIA

Antonia Alborta vda. de Rojas, esposa; Susana y René Rojas, hijos; Rosa Cáceres de Rojas, hija política; Oscar Rojas nieto; Ceferino, Aurelia, Inés y Felisa (ausentes), hermanas; Venancio vda. de Rojas, Gabriela de Rojas (ausente), hermana política; los tíos, primos, sobrinos y demás familia, ruegan a sus amistades, Ex-Combatientes de la Guerra del Chaco, amigos y parientes, se dignen asistir a la misa de cuerpo presente a horas 15 p.m. y a la traslación de los restos mortales del extinto al Cementerio General el día de hoy viernes 26 a horas 16 p.m.
El cortejo fúnebre partirá de la Fed. Deptal. de Ex-Combatientes de la Guerra del Chaco, Calle Sagárnaga Nº. 139.
Favor que comprometerá la gratitud de la familia doliente.

La Paz, noviembre 1976.

En la paz del Señor y confortada con los auxilios de la Santa Religión Católica, ha dejado de existir la que en vida fue abnegada madre

Doña TERESA LAHORE MONJE

(Q.E.P.D.)

Yolanda, Fernando Galarza Lahore, hijos; Carmen, Federico Lahore Monje, Alicia Lahore vda. de Candia, Jaime y Ernesto Lahore Monje, hermanos; Carlos Sainz Lahore, nieto; Elizabeth Mandizábal de Galarza, hija política; Blanca C. de Lahore, Marina C. vda. de Lahore, Yolanda D. de Lahore, Yolanda D. de Lahore, hermanas políticas; primos, sobrinos y demás familiares, ruegan a sus amistades y demás personas piadosas se dignen asistir a la Misa de cuerpo presente a Hrs. 15.oo p.m. y a la traslación de los restos mortales de la extinta al Cementerio General el día de hoy viernes 26 del presente a horas 16.oo p.m.
El cortejo fúnebre partirá de la calle Prolongación Sucre Nº. 1426.
Favor que comprometerá la gratitud de la familia doliente.

Ha dejado de existir el que en vida fue ejemplar esposo y padre

Lic. LUIS LUKSIC GARRON

(Q.E.P.D.)

Elsa Francachs de Luksic, esposa; Luis, Gustavo, Mario, Miguel Luksic Francachs, Gladis Luksic de Velasco, hijos; Jorge Luksic Garrón, hermano; Elena, Rosario, hijas políticas; los tíos, primos, nietos y demás familiares, invitan al Personal de la Caja Nacional de Seguro Social, Caja Ferroviaria de Seguro Social, Grace y Cía., Intermaco, Banco Agrícola de Bolivia, Dirección General de la Renta Interna, Policía Nacional, Caja Petrolera, a los amigos y demás personas piadosas, se dignen asistir a la Misa de cuerpo presente que se oficiará a horas 15 p.m. y a la traslación de sus restos mortales del extinto al Cementerio General el día de hoy viernes 26 del pte. a horas 16 p.m.
El cortejo fúnebre partirá de la Av. Iturralde 1170.
Atención que agradecerá la familia doliente.
Servicios Funerarios Allage. Figueroa 773. Tels. 25676 - 64800.

La Dirección, Personal Médico, Paramédico y Administrativo del Hospital Obrero Nº. 1 de la Caja Nacional de Seguridad Social, tienen el sentimiento de comunicar el sensible fallecimiento del que en vida fue su digno funcionario

Lic. LUIS LUKSIC GARRON

(Q.E.P.D.)

e invitan a los familiares y amigos se dignen asistir a la misa de cuerpo presente a Hrs. 15 p.m. en la Capilla del Hospital y al traslado de los restos mortales del extinto al Cementerio General, el día de hoy viernes 26 de los corrientes a Hrs. 16.oo p.m.
El cortejo fúnebre partirá de la Av. Iturralde 1170.

La Paz. 26 de Noviembre de 1976.

Consejo Nacional de Educación Superior

Aviso para los estudiantes bolivianos que proyectan viajar a la Argentina

Se comunica a los estudiantes bolivianos que tengan proyectado viajar a la República Argentina para iniciar estudios profesionales, que el CNES realizará los trámites del caso, por intermedio de la Cancillería y de la Embajada de Bolivia en Buenos Aires, para la concesión de un cupo de vacancias en las distintas universidades argentinas, que pueden ser cubiertas por nuevos postulantes bachilleres de reciente titulación.
Para dicho objeto se requiere con urgencia conocer los siguientes informes:
a) Nombres y apellidos de los postulantes.
b) Carrera a la que aspiran ingresar en las Universidades Argentinas.
c) Universidad que se tiene elegida para dicho objeto.
Los interesados del interior, deberán trasmitir estos datos por telegrama dirigido al CONSEJO NACIONAL DE EDUCACION SUPERIOR(Edificio Esperanza, tercer piso, La Paz). Los radicados en esta ciudad deberán enviar dichos datos en forma de carta, para hacer la tabulación y enviar los cuadros respectivos a las autoridades nacionales.
Los exámenes de ingreso a las Universidades Argentinas se efectuarán los días 7 al 13 de diciembre próximo.

La Paz, noviembre 24 de 1976
RELACIONES PUBLICAS

REUNIONES

El Agregado Económico a la Embajada de Alemania y la señora de Gruber, ofrecerán el martes próximo un cocktail, con motivo de la visita de una delegación de Kreditanstalt für Wiederaufbau (entidad de crédito para la reconstrucción) y un grupo de periodistas de ese país.

El Comité Editorial "Ultima Hora" invitará hoy un vino de honor, en ocasión del bautizo del libro de Paulovich "Conversaciones en el Motel". La reunión tendrá lugar en el Restaurante "Ultima Hora".

Escuelas Radiofónicas Fides se reunió ayer en una cena de camaradería, en la Casa Argentina.

ESCUELA SUPERIOR DE POLICIAS

La Escuela Superior de Policías ofrecerá mañana una copa de champagne, pasado el acto de entrega de diplomas e imposición de insignias a los integrantes de la Promoción "Sesquicentenario de la Policía Nacional".

CENTRO BOLIVIANO DE INVESTIGACIONES GEOPOLITICAS

El Centro Boliviano de Investigaciones Geopolíticas ofrecerá hoy un vino de honor, en ocasión de la presentación de la entidad. La reunión tendrá lugar en el Salón de Honor de la Universidad Mayor de San Andrés.

RADIO JUAN XXIII

Radio Juan XXIII, La Voz Católica de la Chiquitania, ha preparado un programa especial, con motivo de celebrar su IX Aniversario de fundación. Con ese motivo, ofrecerá el sábado 4 de diciembre, un cocktail en honor del Presidente de la República General Hugo Banzer Suárez, en su local de San Ignacio de Velasco, en Santa Cruz.

FRATERNIDAD FUAMOR

Los componentes de la Fraternidad FUAMOR, se reunirán hoy, en casa de los esposos Ribera.

Bachiller en Camiri

MARIETTA FORFORI SCANO

- Después de haber cursado brillantemente y ser la primera alumna del Colegio particular Niño Jesús durante doce años consecutivos, agradece a las Madres franciscanas y docentes por haberle brindado sus experiencias y conocimientos en esta delicada tarea, asimismo a sus incomparables compañeras de curso.

Vestibulares CEPU

-Ultimas vacancias: Prof. San Andrés 10 materias integradas Psicotécnico Intensivo CEPU: Ingavi 1047. Of. 2. Tel. 57719-61670.

TUPAC LTDA.

Ofrece Entrega Inmediata

Canería Galvanizada

1.'' - 1. 1/4 - 1. 1/2 - 2. 1/2 - 3'' - 4''

Fierro Construcción

A-63

6 - 10 12 - 14 - 16 - 18 MM.

Reyes Ortíz 65.

Sociales

En el Sky Room del Hotel Libertador se llevó a cabo en días pasados, una recepción social en honor de la delegación del Instituto de Reaseguros del Brasil. En la foto un aspecto de la misma.

Caja Petrolera de Seguro Social

AVISO DE REMATE

Por Resolución de Directorio Nº. 86/76 de 28 de mayo del año en curso y aprobación de la Contraloría General de la República, mediante nota Nº. 12/638/76 de 5 de agosto pasado, se dispone la venta en subasta pública con la rebaja de la primera décima, del siguiente equipo y material en desuso, que se efectuará el día miércoles 8 de diciembre a horas 15 p.m. en los Almacenes Generales de la Institución situados en la Avenida Arce Nº. 2766.

DESCRIPCION	CANTIDAD	VALOR TOTAL
Cortina metálica c/ carreta 2.88x2.oo mts.	1	3.600.-
Persianas tipo kirsh 1.10x2.oo mts.	4	5.400.-
Equipo de anestesia general	1	4.500.-
Motocicleta CZ serie' 477-1-058090	1	7.200.-
Motor de automóvil Ford serial 711-M6	1	4.500.-
Calculadora eléctrica Monroe M570	1	2.700.-
Calculadora eléctrica Olimpia	2	3.780.-
Calculadora Monroe modelo 600	1	1.080.-
Calculadora Monroe	2	1.800.-
Calculadora Olivetti	1	450.-
Calculadora manual Facit	1	1.800.-
Calculadora eléctrica Olivetti	2	3.600.-
Calculadora eléctrica Monroe	2	4.500.-
		44.910.-
Escritorios, mesas, sillas, sillones, colchones y otros enseres, según especificaciones a proporcionarse en Almacenes Generales		23.826.24
		68.736.24

Los interesados para intervenir en el remate, deberán depositar previamente el 5% de garantía sobre la base fijada, en la sección Caja de la entidad, calle Obispo Cárdenas Nº. 1415, 7º. piso.

La Paz, noviembre de 1976.

Natalio Fernández Pommier
GERENTE GENERAL

Dr. Oscar Aguilar Céspedes
JEFE DE SERVICIOS GENERALES

p.Lic. Corsino Baptista Leyes
JEFE DEL DEPTO. DE BIENES NACIONALES DE LA CONTRALORIA GENERAL DE LA REPUBLICA

Vo. Bo.
Lic. Hugo Salazar Salmón
SUB-CONTRALOR GENERAL DE LA REPUBLICA

AVISOS ECONOMICOS

Revistas Libros

GISBERT y CIA. S. A.
Casilla 195
LA PAZ - BOLIVIA

DISPONEMOS PARA NUESTRA DISTINGUIDA CLIENTELA
BACH - Tratado de Economía 2 tomos.
CIRIACY - Conservación de los Recuerdos
FURTADO - Dialéctica del Desarrollo
HANSEN - Guía de Keynes
JONES - Geografía Económica
SAMPEDRO- Estructura Económica
ROBBINS - Política y Economía
SCHULTZ La Organización Económica de la Agricultura.

Ofertas especiales

PRIVILEGIO INDUSTRIAL Ofrezco venta - explotación invento "PROCEDIMIENTO PARA PREPARAR DERIVADOS DE DIHIDRO BENZODIAZINA - DIOXIDO" B-2166. Ciba-Geigy. Dirigirse casilla 853 (26-27/77384)

LLEGARON! LLEGARON! Motores americanos usados Dodge, Ford, Rambler, International, Chevrolet alternadores, tambores, carburadores, parabrisas, cajas, direcciones a precios de ocasión. Zoilo Flores 1284 (24-9/77369)

PRIVILEGIO INDUSTRIAL Ofrezco venta - explotación invento "PROCEDIMIENTO PARA POLIMERIZACION DE ALFA OLEFINAS " B-2169 Montecatini. Dirigirse casilla 853 (26-27/77384)

PRIVILEGIO INDUSTRIAL Ofrezco venta - explotación invento "PROCEDIMIENTO PARA ELABORACION de derivados de Dihidro-Benzotiadiazina - Dioxido "B-2160 Ciba-Geigy. Dirigirse casilla 853 (26-27/77384)

PRIVILEGIO INDUSTRIAL Ofrezco venta - explotación invento "PROCEDIMIENTO PARA PRODUCIR NUEVOS COMPUESTOS" B-2515 Comercial Solvents. Dirigirse casilla 853 (26-27/77384)

PRIVILEGIO INDUSTRIAL Ofrezco venta - explotación invento "NUEVOS PRODUCTOS" B-2514 Comercial Solvents. Dirigirse casilla 853 (26-27/77384)

PRIVILEGIO INDUSTRIAL Ofrezco venta - explotación invento "NUEVOS PRODUCTOS" B-2513 Comercial Solvents. Dirigirse casilla 853 (26-27/77384)

Tocadiscos TV-Radios

URGENTE COMPRO AMPLIFICADOR de 100W de salida marca "GELOSO". Ref. calle Tarija Nº. 355 (25 - 29/R)

Propiedades Terrenos

VENDO Lotes de terreno en Villa Copacabana 288 m2., final Portocarrero Teléfono 57827 (R)

LOTE DE TERRENO 1.056 m2. en San Pedro. Especial para construcción de edificio multifamiliar u oficinas, se vende. Referencias teléfonos 23203 - 28242 (20-30/R).

TERRENO ACHUMANI Excelente ubicación, vendo ocasión 350 m2. teléfono 29095. (24/26/77367)

TERRENO ACHUMANI Excelente ubicación, vendo ocasión 350 m2. teléfono 29095 (24-26/77367)

Departamentos Habitaciones

SE ALQUILA Una pieza machihembrada en calle Guachalla 741 interior. Ref: en la misma casa, teléfono 54888. (26-27/77383)

EN ALQUILER Habitación para estudiantes del interior, próximo Universidad. Corneta Mamani 1935 fondo planta baja. (25-27/77376)

Técnicos

REPARAMOS Televisores con garantía a domicilio, teléfono 57976. (24-26/77366)

PINTOR EMPAPELADOR. Teléfono 62307. (25-10-XII/77378)

PLOMERO Se hacen instalaciones y Reparaciones teléfono 54306 (22-27/77356).

ARREGLO TELEVISORES Radios a DOMICILIO, teléfono 27801 (11-28/76685).

PLOMERO Instalaciones Sanitarias, teléfono 26823 (23-30/77363)

ARREGLO TELEVISORES Radios a DOMICILIO, teléfono 43740 (11-28/76686).

Casas

SOPOCACHI Alquilo a dos personas dormitorio asoleado con pensión. Teléfono 28079. (23-28/77361).

COMPRO CASA En Obrajes con jardín, bien situada, o terreno de 500 o más metros. Pago al contado. Referencias teléfonos 41125-40460. horas de oficina. (R)

CASA EN VENTA en Villa Fátima sobre 210 m2. Luz agua, alcantarillado. Ref. teléfono 50656 (23-28/R)

EN CALACOTO ALQUILO preciosa casita completamente amoblada 3 dormitorios. Garaje, sótano, dependencias, lavandería. Referencias Mariscal de Monte Negro 949 fono 82748 alquiler $US 600.(25/77381)

Teléfonos

VENDO LINEA TELEFONICA $b. 18.000.- Referencias Av. 16 de Julio Nº. 1.800 Edificio Cosmos 4to. piso (24-27/77372)

Empleados

SEÑORITA DESEA TRABAJAR como auxiliar de oficina o Consultorio Médico llamar al teléfono 42747 preguntar por Señorita Nancy (26-30/R)

SOCIO Se necesita para fábrica de Escobas de Mango, fuera de la ciudad. Ref: Sr. Julio Tarifa, calle José Eguivar 1715 Barrio Petrolero de Villa Fátima (26/77382)

NECESITAMOS PERSONA activa y responsable que disponga 244.800 $bs. para trabajo importante recibirá 5.000.- $bs. de sueldo y dividendos. Referencias Edificio Iglesias Yanacocha 599 3er. pisо Oficina Nº. 7 (24-27/77373)

NECESITO RELOJERO joyero para Santa Cruz. Ref. Relojería LUXOR Plaza Murillo 507 (23-25/77363)

SE PRECISA Joven o señorita para auxiliar de oficina, trabajo temporal, horario variado, Escribir casilla 8383 La Paz (24-25/77371)

Orquestas

ORQUESTA Electrónica "CANO y su COMBO" Teléfono 52651 (20-28/77351).

LOS ONIX Conjunto electrónico teléfono 54333 - 65996 (18-27/77170)

ORQUESTA Electrónica "CARAVELL", teléfono 64206. (24-30/77368)

ORQUESTA Electrónica teléfono 53220 (19-4-XII/77180)

ORQUESTA COPACABANA Teléfono 65955 (25-25-XII/77374)

ORQUESTA Electrónica "PENTAGRAMA" teléfono 54668 Prado 1780 (24-28| XII| 77365)

Vehículos

VENDO OMNIBUS Ford 70, Villa Victoria, muy conservado, 200 al contado, 150 letras al banco. Ref: Graneros 503, teléfono 24506 (23-25/77857)

VAGONETA VOLKSWAGEN 1972 alemana, de lujo, tipo Kombi con aire acondicionado, calefacción, radio, se vende-Sr. Viscarra 51262. (25-28/77377)

DIPLOMATICO Vende Volkswagen teléfono 1600 modelo 75, perfecto estado, 4 puertas, Informaciones: Pedro Salazar 517, teléfono 23845 (23-26/77358)

SKODA Vendo por motivo de viaje vagoneta en perfectas condiciones. Juan de Vargas 2278 (R).

COLECTIVO Pronto para ser habilitado vendo al primer postor Juan de Vargas 2278 (R)

VOLKSWAGEN Doble cabina en perfecto estado vendo seria en Juan de Vargas 2278 (R).

SANTA CRUZ

OCASION En Santa Cruz vendo amplia casa en construcción: dos pisos, zona sur, dentro segundo anillo, terreno 500 m2., 250 m2. cubiertos. Ref: Teléfono 2-4497 Santa Cruz (24-30/76887)

ALQUILO OFICINA para consultorio con derecho sala de espera. Velasco 430 zona Médicos (23-25/77363).

EN SANTA CRUZ Vendo camioneta Ford "F 3.500" modelo 76; poco recorrido, carrocería tipo furgón. Ref: Teléfono 2-2025 Santa Cruz. (24-29/76886)

EN SANTA CRUZ VENDO CALERA a 40 Kms. de Santa Cruz sobre pavimento Potosí - 660 casilla 397 teléfono 2-7824 SANTA CRUZ (26-13/76888)

VENDO En Santa Cruz un chalet. Ref: Teléfono 2-3687 Santa Cruz (24-30/77370)

Varios

TRAMITAMOS Libretas Militares, títulos bachiller, brevets profesional. Sagárnaga 177 2do. piso, Oficina 4. (23-25/77360)

PROMOTORA "LA CONFIANZA" Padrón Nº. 54188-5 Plaza San Francisco Nº. 893 Edificio Fabril 2º piso Of. 4 teléfono 25904.

COMPRA VENTA casas Deptos.-Terrenos-vehículos - locales-negocios en general

ANTICRETICO ALQUILER casas, Deptos. tiendas **PRESTAMOS** sobre hipotecas - prendas-joyas,

TRAMITES - Catastro - Renta - Municipalidad - Solvencia, Tributaria Fiscal. (23-29 R)

AVISO. HABIENDOSE EXTRAVIADO la libreta Nº 002520 de Mutual La Primera QUEDA NULA por haberse dado el aviso correspondiente.(25/77380)

AVISO. HABIENDOSE extraviado la libreta de ahorro Nº 0055 de Mutual La Paz queda nula por haberse dado el aviso correspondiente (25/77380)

AVISO. Habiéndose extraviado la libreta de ahorro Nº 1315 perteneciente al Sr. Jorge Anza D. del Banco Do Brasil, queda nula. (25-26/77375)

HABIENDOSE extraviado la Libreta de Ahorro del Banco del Estado Nº. 38654 se comunica que fue anulada. (24/CVC).

CHEQUE EXTRAVIADO Comunicase al público y comercio que el cheque Nº 149765/76 a nombre de Lilian Vargas contra el Irving Trust Company por $us. 83.00 ha sido anulado (26-29/76892)

POR EXTRAVIO de libreta Nº 641 "LA PRIMERA" Sucursal Nº 1 perteneciente al Sr. Guillermo Flores Mamani queda anulada por extenderse la duplicada correspondiente (26/77385)

COCHABAMBA

EN COCHABAMBA Venta de casa nueva y terreno tres dormitorios, living-comedor, dependencias, agua y luz, superficie 7.200 m2. sobre carretera Sacaba Km. 10 (tranca) Referencias teléfono 2-4034 y 2-6817 (18-27/76882).

EN COCHABAMBA Vendo caldero industrial americano "CEFFEL" 100 HP. con quemador automático y demás accesorios. Ref: Casilla 126, teléfono 23754. (25-27/73046)

Devcon Rubber

DEVCON RUBBER - Goma en forma de semi-pasta. Ideal para reparar botas zapatos, puertas y ventanas de autos, sistemas de ignición.

Ferretería Unión
Avenida Montes - 637-639.
La Paz - Bolivia.

Corporación Minera de Bolivia

REF.: CONVOCATORIA A PROPUESTAS KAI-6/76, 16.000 CAJONES DE SARDINAS.

Se pone en consideración de los señores interesados en presentar sus ofertas para la Convocatoria señalada en la referencia que, lo indicado en el PUNTO 1) del Pliego de Especificaciones debe decir:

CANTIDAD: 16.000 CAJONES SARDINAS CORRIENTES O MACKEREL TIPO SARDINA EN SALSA DE TOMATE EN LATAS OVALADAS O CILINDRICAS DE 15 ONZAS. ADEMAS: HORA DE PRESENTACION DE OFERTAS 14:30 EN LUGAR DE HORAS 12:00.

SUBGERENCIA DE ADQUISICIONES

La Paz, noviembre 23 de 1976.

PR— 850/76

Economista

Ramo administrativo se precisa para industria, escribir casilla 2068 COCHABAMBA enviando curriculum vitae.
Cochabamba, 20 de noviembre de 1976.

Récords Mundiales

LA MAYOR CANTIDAD DE PULSIONES CONSECUTIVAS QUE SE CONOCE ES 6.006 EN 3 HORAS 54 MINUTOS POR CHICK LIMBER, DE 16 AÑOS NORTEAMERICANO, EL 5 DE OCTUBRE DE 1965.

Existe temor de enfrentamientos entre grupos campesinos de Méxi

MEXICO, D.F., 25 (LATIN).- El temor de posibles enfrentamientos entre campesinos sin tierra y trabajadores agrícolas agudizó hoy la tensión que siguió a confiscaciones de tierras en el noroeste del país.

Unos 10.000 demandantes de predios permanecen concentrados en la ciudad de Culiacan, 1.325 kilómetros al noroeste, donde también se encuentran unos 8.000 jornaleros agrícolas al servicio de terratenientes.

Patrullas del Ejército vigilan la ciudad y una amplia zona rural del estado de Sinaloa con el objeto de evitar los choques, luego que la policía judicial informará que ayer hubo inminencia de un choque en Culiacan.

Los campesinos concentrados en Culiacan se proponen ocupar mañana unas 25 mil hectareas de predios agrícolas en cinco puntos del estado de Sinaloa, según anunció el dirigente de la Unión de Obreros y Campesinos, Luis Gambino Heredia.

Los campesinos llevaran a cabo esa medida en caso de que el gobierno no les otorgue antes tierras que han demandado desde 10 años atras, dijo Heredia.

Entretanto, unos 28 mil agricultores del estado anunciaron su decisión de proseguir el paro de actividades que luego que la policía judicial informará que ayer hubo inminencia de un choque en Culiacan.

El paro agrícol
hasta el último día
del Presidente Lui
anunció un dirig
terratenientes.

El movimien
agricultores fue s
por un paro,
comercio
agrícolas que
paralizadas impo
des de 11 estados

Los comerci
dustriales del est
han amenazado
otros paros cad
aquí a fin de mes.
contra lo
"violaciones
"atentado contr
por parte del go

QUE NADIE SEA .....

(Viene de la página 2)

ticas a la concesión de créditos; obstaculizar los créditos a la dictaduras, por ejemplo.

La única vez que durante la campaña surgió un problema latinoamericano fue en relación con el canal de Panamá. Ronald Reagan, el ex-actor de películas del Oeste metido a político, suscitó el tema para poner a Ford en un aprieto. Naturalmente, los periodistas preguntaron a Carter cuál sería su posición, si salía vencedor: "No abandonaría el control del canal en el futuro próximo, pero continuaría las negociaciones". Ford había dicho que continuaría las negociaciones. Aparentemente, la posición de Ford era más su
Carter, que es de
opinión sobre P
transigente y de
la mayoría
teamericanos qu
zona del canal.
estos, sin embarg
Ford, porque cre
práctica, sería
Carter.

Carter ha tr
negociaciones co
por lo menos de
podrán inducirle
el control" so
jenarse su propia
del Sur, que le d
La influencia c
de Carter pue
América Latina,
en general como
de la personalida
de sus promes
surgen algunos p
han indicado y qu
tizarse así:

a) América L
siendo una zona
dad en la pol
norteamericana.

b) Washington
friaidad para con
no democrá
tinoamericanos, p
contra ellos.

c) Las medid
recesión opinó qu
América Latina
con cierta rápid
recesión se resist
var a medidas
que perjudiquen
Latina.

d) En el asunto
cosas seguirán
ahora: negocia
lentas y con ánim
acuerdo.

e) Para aprove
elección de Car
Latina debería de
condición previa a
con una sola ve
fluyente en el mu
Latina ha per
simpatía y mucho
sus dictadores y c
Ha de recobrar un
volver a pesar er
Unidos y en el mun
no parece probabl
de Carter tendrá
marginales en Am
Toca a los latinoa
confiar en nadie p
pozo, aunque sepa
boca del mismo le
ancha sonrisa de C
ceño fruncido de F

Acaso eso es lo m
dado las eleccio
teamericanas par
tinoamericanos. *ALA*

Oferta de venta
Banco Agrícola de Bolivia
Venta de lote de terreno en Villamontes

De conformidad al Decreto Ley Nº 11658 de 26 de julio de 1974, Art. 6º., inc. b), el Banco Agrícola de Bolivia ofrece en venta un lote de terreno que le fué adjudicado judicialmente como consecuencia de acción seguida por cobro de pesos.

El referido inmueble se halla ubicado en la localidad de Villamontes, primera Sección de la Provincia Gran Chaco del Departamento de Tarija, a 1 Km. de la Plaza Principal, dirección Nor-Oeste.

Colinda al Norte con el canal de riego abierto por la C.B.F., al Sur cón la Avenida Junín, al Este con la calle sin nombre y hacia el Nor-Oeste con terrenos de la Corporación Boliviana de Fomento.

Tiene una extensión superficial de 4.850 Has. con alambre de púa en mal estado.

Su topografía es plana con pequeña elevación en el sector colindante con el canal de riego.

Las ofertas de compra deberán remitirse en sobre cerrado con rótulo de la propuesta a la Oficina Nacional del Banco Agrícola de Bolivia (6º. Piso, Edificio Ex-Caneja), casilla 1179 - La Paz, o en su Agencia Regional de Tarija, hasta el día 8 de Diciembre a horas 18 p.m.

Se dará preferencia a la propuesta que ofrezca mejores condiciones en cuanto al precio y forma de pago, con la previa aprobación del Departamento de Fiscalización del Banco Central de Bolivia, quedando entendido que el Banco tendrá derecho a rechazarlas si no conviene a sus intereses.

Cualquier información complementaria podrá ser obtenida en la Oficina Nacional del Banco (La Paz) o en su Agencia Regional de Tarija.

La Paz, 25 de Noviembre de 1976

CLINICA MIRAFLORES

Cirugía General-Ginecología-Obstetricia-Oxígenoterapia. ATENCION MEDICA PERMANENTE.
Consultas Dr. Mallo- De horas 15 a 19 pm.
AVENIDA SAAVEDRA 2037. TELEFONO 41496.

SEMILLA DE RICINO se vende

Precio de Oportunidad 30 Toneladas con cáscara.
Ref: Casilla 146 - Santa Cruz

AGENDA

PRESENCIA Av. Mariscal Santa Cruz, Edif. Esperanza CENTRAL Tel. 40460 - 41125 y 32184 - GERENCIA: Tel. 52172. PUBLICIDAD Tel. 52178 REDACCION: Tel. 51998.- Casilla 1451 Cajón Postal 3275.

FARMACIAS DE TURNO
DEL 20 AL 27 DE NOVIEMBRE

HISPANA, Dr. Jorge Claros, Yanacocha 311, Telf. 26647. **MAYORI,** Dr. Hugo Mayori, Avenida Carrasco 1448, Telf. 55060.- **LA PLATA-** Drs. Zaida Mejía, Av. Armenia 660, Telf. 27369.- **LA FORTALEZA,** Drs. Martha López, Colombia-Mexico 1006, Telf. 23151.- **COPACABANA,** Drs. Estela de Gutiérrez, Av. Eduardo Abaroa 602, Telf. 28076.- **SAN JORGE,** Dra. Wilma Rodríguez, Av. 6 de Agosto 2066, Telf. 20786.- **SANTA LUCIA,** Dra. Wilma Alcalá, Av. República final.

FARMACIAS DE TURNO PERMANENTE

- **OBRAJES,** Dr. Ricardo García - Plaza Franz Tamayo (Obrajes) Tel. 82081.- **VERA CRUZ,** Dra. Carmen Ramírez - Avenida Antofagasta (Alto) Tel. 59107.- **CRISTO REY,** Dra. Aida Quintela - General Lanza Nº 210 (Sopocachi) Tel. 27334.

BOMBEROS 119 - ASISTENCIA PUBLICA 118-2211 - RADIO PATRULLA 110 - TRANSITO 26148 SAMAPA 26628 - 26548 - ENERGIA 54357 - TELEFONOS (RECLAMOS) 113 INFORMACIONES 104 SEÑORITA HORA 117 LARGA DISTANCIA EXTERIOR 55907-09 INTERIOR 20402-03 HOSPITAL DE CLINICAS CENTRAL 22821 - 22872 - AASANA 59333-59316.

FLOTAS

ABAROA Alonso de Mendoza 242, Tel. 27096. **ALIAGA** Montes 700. Tel. 26376. **ANDINO,** León de la Barra 360, Tel. 20471. **ATLAS,** Alonso de Mendoza y Bozo 236, Tel. 28621. **AUTO LINEAS INGAVI,** (viajes al Desaguadero) Manco Kapac 445 (frente a Vita) Tel. 28981. **BUSTILLOS,** Calle Tumusla, al lado Hotel, Tel. 26894. **BOLIVIA,** Alonso de Mendoza, Tel. 55854. **CONDOR,** B zo esquina Montes Tel. 25893. **CONTINENTAL** Montes 875 1 .l. 29061. **COPACABANA** Montes 620 Tel. 20377. **CINTA DE PLATA** Av. Manco Kapac (Prolong. I. Tamayo 417) Tel. 65658. **EXPRESO PANAMERICANO** Bozo 167 Tel. 32803. **EL CISNE** Bozo 189 Tel. 61321. **EL DORADO** Bozo 196 esq. Montes Tel. 40375. **EL CHAPACO** Chuquisaca 536 Tel. 54258. **FLOTAS UNIDAS 15 DE ABRIL** Calle Tiquina 131 Tel. 28911. **IMPERIAL** Pando 159 Tel. 27522. **KIRQUINCHO** Bozo 108 Tel. 54612. **KORILAZO** Montes 700 Tel. 23810. **LA VELOZ DEL SUD** Tiquina esq. Figueroa 739 Tel. 22146. **MANCO KAPAC** Tumusla 530 (Hotel Tumusla) Tel. 50033. **MONTAÑA DE PLATA** Manco Kapac. **ORIENTE** Alonso de Mendoza esq. América 278 Tel. 27351. **SAMA** Plaza Riosinho 98 Tel. 64436. **SAN JORGE** Manco Kápac 450 (a 1/2 cuadra Vita) Tel. 61324. **TRANSPORTE DE CARGA A LARGA DISTANCIA** Plaza Alexander 180 Tel. 27775. **TRANSPORTES RIVEROS** Montes 660 Tel. 20984. **TRANSPORTE PESADO** Montes 511 Tel. 25083. **TRANS SERVICE LTDA.** Alto de la Alianza 630 (Casilla 3922) Tel. 43154. **UNIVERSO** Montes 638 Tel. 42831. **URUS** Bozo 194 Tel. 50793. **VICTORIA** Calle E. Calderón 563 (Gran Poder). **YUNGUEÑA** Calle Viacha esq. Av. Américas 497 Tel. 43001.

EMPRESAS AEREAS

LLOYD AEREO BOLIVIANO Tels: 54649 - 53132 - 55769 - 51153 - 51163 - 59053 LUFTHANSA Tels. 20083 - 25780 - 59499 - 30609 AEROPUERTO Tel. 59151 AEROLINEAS ARGENTINAS Tel 50792 AVIANCA Tels: 43909 - 40883 AIR FRANCE Tel. 51740 LAB Tel. 25536 - 57750 KLM Tel. 42965 SWISSAIR Tel. 28626 PANAM Tels. 54117 - 61863 BOA Tel. 26387 VARIG Tel. 21450 ECUATORIANA Tel. 54472.- IBERIA Tels. 20270 - 24378 - ALITALIA Tel. 23494 B.O.A.C. Tel. 55541 CANADIAN PACIFIC Tel. 55341 SOUTH AFRICAN AIRLINES Tel. 55541 BRITISH CALEDONIAN Tel. 55541 TAM Tel. 25342 AEROPUERTO 59125. BRANIFF INTERNATIONAL: VENTAS INFORMES Tels. 21106 - 21105 AEROPUERTO Tel. 59303 CARGA Tels. 59555 - 59012 LAN-Chile Tel. 25536 - 57750.

FERROCARRILES

ESTACION CENTRAL Tels. 52510 - 53510 ESTACION GUAQUI, Tel. [illegible]

ITINERARIOS
AVIONES QUE HOY LLEGAN Y SALEN DE LA PAZ

VIERNES

Lloyd Aéreo Boviano Hrs. 06.50 de Santa Cruz
" " " 07.00 de Cochabamba
" " " 08.25 de Trinidad-San Ignacio-San Borja
" " " 10.20 de Santa Cruz-Cochabamba
" " " 10.55 de Reyes
" " " 13.15 de Rurrenabaque
" " " 16.10 de Cochabamba-Tarija
" " " 18.05 de Santa Cruz-Cochabamba
" " 20.00 de Santa Cruz

Salidas
" " 07.30 a Cochabamba-Santa Cruz
" " 08.50 a Reyes
" " " 11.20 a Rurrenabaque
" " " 12.05 a Santa Cruz
" " 13.40 a San Borja-San Ignacio de Moxos-Trinidad-Guayaramerin.
" " " 14.35 a Cochabamba
" " " 17.00 a Cochabamba-Santa Cruz
" " " 19.00 a Santa Cruz

Servicios Internacionales
Llegadas
Braniff International Vlo.909 Hrs. 09.30 de Miami-Panamá
" " " 974." 22.55 de Asunción
Lloyd Aéreo Boliviano " 10.20 de Miami-Panamá
" " 14.00 de Arica
" " " 11.35 de Lima
" " " 18.05 de Buenos Aires
" " " 21.20 de Sao Paulo

Salidas
Braniff International Vlo.909 Hrs. 10.15 a Asunción
" " " 974 " 22.35 a Guayaquil-Panamá-Miami-New York,
Lloyd Aéreo Boliviano Vlo.953 Hrs. 07.30 a Buenos Aires
" " " " 954 " 07.40 a Lima
" " " " 956 " 11.00 a Arica
" " " " 975 " 12.05 a Sao Paulo-Santiago
" " " " 952 " 19.00 a Panamá-Miami

Vuelos a 1ra. hora de mañana: Hrs. 07.30 llega de Sta. Cruz y Cbba. LAB.
Lufthansa: Hrs. 01.35 llega de Frankfurt-N.York-Lima.
Lufthansa Hrs. 02.50 sale a Santiago de Chile.
L.A.B. Hrs. 06.00 sale a Lima.

H. Municipalidad de Cochabamba

CONVOCATORIA A LICITACION GESTION 1977

a) LICITACION DE LA CORAMBRE
b) REMATE DE ARBITRIOS MUNICIPALES

Por resolución de la H. Junta de Almonedas Municipal, se convoca a tación Pública para el remate de la Corambre y Arbitrios Municipales gestión de 1977.

REMATE DE LA CORAMBRE GANADO ADULTO.- PRIMER SEMESTRE

La base del remate se fija en $b. 189.00 (CIENTO OCHENTA Y N 00/100 PESOS BOLIVIANOS) la unidad de cuero producido que incl recargo del 20% Pro-Universidad, por la producción del primer semest 1977, con la rebaja de la *Primera Décima.*

REMATE DE LA CORAMBRE DE TERNERA.- GESTION 1977

la unidad del remate se fija en $b. 90.00 (NOVENTA PESOS BOLIVIAN ...ero de ternera que incluye el recargo Pro-Universidad, por la ducción total de 1977 y con la rebaja de la PRIMERA DECIMA.

REMATE DE CUERNOS, SANGRE Y PLAYA DE GANADO: GESTION

Se procederá también al remate de los siguientes arbitrios municip

CUERNOS DE VACUNO: Con rebaja de la PRIMERA DECIMA. CUATRO QUINIENTOS PESOS BOLIVIANOS (4.500.00 $b) anuales.

SANGRE DE VACUNO: Con rebaja de la PRIMERA DECIMA. NOVENTA PESOS BOLIVIANOS ANUALES (90.000.00 $b).

ALQUILER PLAYA DE GANADO: Con rebaja de la PRIMERA DECI VEINTISIETE MIL PESOS BOLIVIANOS ANUALES (27.000.00 $b) .

En las anteriores sumas se incluye el recargo del 20% Pro-Universi

REQUISITOS PARA INTERVENIR:

Los interesados deberán presentar sus propuestas en papel sella acompañando solvencia tributaria de la Renta Interna y Municipal y, Boleta Garantía para la adjudicación del arbitrio respectivo, depositando las siguien sumas:

Corambre Ganado Adulto: 336.987.00 $b.
Corambre de Ternera: 6.750.00 $b.
Cuernos: 450.00 $b.
Playa de Ganado: 2.700.00 $b.
Sangre de Vacuno: 9.000.00 $b.

El depósito a la vista se lo hará a la orden del Tesoro Municipal de Coch bamba.

El remate se efectuará el día MARTES 30 DE NOVIEMBRE del presente año, a la hora 9.00 y siguientes en la Planta Baja del Edificio Municipal situad en la acera Este de la Plaza Colón de esta ciudad.

Cochabamba, 23 de noviembre de 1976

SERVICIO DE RELACIONES PUBLICAS

NO..!

QUE NO LE DEN

GATO POR LIEBRE

SU NIVEL NO ESTA PARA ENGAÑOS

Marlboro...

UNICO ..!

ELABORADO 100% CON TABACO
IMPORTADO DE UNITED STATES
OF AMERICA

Copinter

16.30 TELECLASES
17.10 LOS DOS MOSQUETEROS
18:00 COLORIN COLORADO
18.45 EL NIÑO FELIZ
19.10 ULTRA HOGAR
19.45 DEPORTIVO 7
20.00 TELENOTICIOSO BOLIVIANO
20.30 TELENOVELA ALGUIEN POR QUIEN VIVIR
21.30 PREMIO DEL SABER
22.55 ESTO ES BOLIVIA DIRECCION NACIONAL DE CORREOS
23.00 IRONSIDE
23.50 CIERRE EMISION

ESTA PROGRAMACION ESTA SUJETA A VARIACIONES DE ULTIMO MOMENTO.

HOY en CINES TV

MONJE CAMPERO Tel. 23333

Matinée, Tanda y Noche BEN AND CHARLIE , Noticiero Español NO-DO 129. Todo público. Matinée 9.10, Tanda y Noche 11.10.

6 DE AGOSTO Tel. 23829

Matinée Hs. 15.45, Tanda 18.45, Noche 21.45 DRACULA (May. de 14 años). Actualidades Mundiales N° 43. Matinée Platea 7.10, Mezzanine 9.10, Tanda y Noche Platea 9.10, Mezzanine 11.10.

16 DE JULIO Tel. 52119

Matinée, Tanda y Noche EL CARNAVAL DE LAS AGUILAS. (apta para todo público. Además Noticioso ESPEJO DE ALEMANIA. N° 266. Matinée 7.10, 9.10, Tanda y Noche 9.10, 11.10.

PARIS Tel. 29704

Matinée, Tanda y Noche UN VERANO PARA MATAR. (Censura 14 años). Matinée, Tanda y Noche Platea 7.10.

UNIVERSO Tel. 42660

Matinée, Tanda y Noche LA BANDA DE LOS PERROS ASALTANTES (14 años). Matinée Mezzanine 9.10, Platea 7.10, Tanda y Noche Mezzanine 11.10, Platea 9.10.

MONUMENTAL ROBY

Matinée, Tanda y Noche DURO PERO SEGURO (T.P.).. Matinée platea 7.10, Galería 4.00, Tanda y Noche Platea 9.10, Galería 5.10.

TESLA Tel. 53803

Matinée, Tanda y Noche ADIOS AMIGO ELEFANTE. (Censura todo público). Además el noticiero EL MUNDO AL INSTANTE. Matinée 9.10, 7.10, Tanda y Noche 11.10, 9.10.

PRINCESA Tel. 51821

Matinée EL DESEO DE VIVIR, Tanda y Noche CARLA Y NORA (Prohibida menores de 21 años). Además el noticiero EL MUNDO AL INSTANTE. Matinée, Tanda y Noche 6.10, 5.10, 4.10.

MURILLO Tel. 52647

Matinée, Tanda doble OPERACION YAKUZA y DOS CONTRA TODOS, Censura 14 años. Noche estreno OPERACION YAKUZA y ESPEJO DE ALEMANIA N° 253. Matinée 5.10, 3.60, Tanda y Noche 5.60, 4.10.

ABAROA Tel. 56232

Matinée doble EL HEROE MANCO (14 años). y ME SIGUEN LLAMANDO AMEN (T.P.) Tanda doble LA FURIA DEL ESPADACHIN INVENCIBLE (18 años) y ME SIGUEN LLAMANDO AMEN. Noche LA FURIA DEL ESPADACHIN INVENCIBLE , Noticiario de Actualidad y Cortos. Matinée 5.10, 3.60, Tanda y Noche 5.60, 4.10.

NOBEL

Matinée y Tanda dobles EL GRAN JEFE y UN MUNDO DE AMOR. Noche EL GRAN JEFE. Matinée, Tanda y Noche 7.10.

MEXICO

Matinée, Tanda doble TU CAMINO Y EL MIO y MASAJISTAS DE SEÑORAS. Noche MASAJISTAS. Matinée 5.10, 4.10, Tanda y Noche 5.60, 4.60.

EBRO Tel. 42939

Matinée, Tanda dobles ASTUCIA Y DINAMITA y TIBURON. Noche TIBURON. Matinée 5.10, 4.10, Tanda y Noche 5.60, 4.60.

SCALA Tel. 23535

Matinée, ADIOS PAPA. Todo público. Tanda y Noche LAS MIL Y UNAS NOCHE PROHIBIDISIMAS. (Mayores de 21 años). Matinée 7.10, 9.10, Tanda y Noche 9.10, 11.10.

CENTER Tel. 22026

Matinée doble LA PATRULLA DEL DIABLO y CUATRO AGUILAS CHINAS. Tanda doble LA PATRULLA DEL DIABLO y MUJERES DE ORIENTE. Noche MUJERES DE ORIENTE. Matinée 4.20, 3.70, Tanda y Noche 5.30, 4.20.

BOLIVAR

Matinée Tanda y Noche TARZAN EL TEMERARIO. Y EL CORTO JUERZA CAMBA. Todo público. Matinée, Tanda y Noche 8.10.

SAN CALIXTO

Matinée, Tanda y Noche dobles LA VIDA Y AVENTURAS EXTRAORDINARIAS. DE ROBINSON CRUSOE y JAMES BOND 007 AL SERVICIO SECRETO DE SU MAJESTAD.

ESMERALDA Tel. 52454

Matinée, Tanda dobles MASISTE GLADIADOR DE ESPARTA y ADIOS CIGUEÑA ADIOS. May. 14 años Noche ACTUALIDADES FRANCESAS N° 20 y EL AVISPERO. May. 21 años. Matinée 5.10, Tanda y Noche 5.60.

AVENIDA Tel. 25409

Matinée Tanda y Noche SISSI EMPERATRIZ. Censura todo público. Además Noticiero NO-DO N° 125. Matinée 7.10, 9.10, Tanda y Noche 9.10, 11.10.

IMPERIO Tel. 40451

Matinée, Tanda dobles EL PODER NEGRO y UNO PARA LA HORCA. Noche LOS DIAS DEL AMOR. Matinée 5.10, 3.60, Tanda y Noche 5.60, 4.10.

ROXY

Matinée doble SCORPIO y LUCKY LUKE EL INTREPIDO (16 años). Tanda doble SCORPIO y MUJERES APASIONADAS. (May. 21 años). Noche MUJERES APASIONADAS y CORTOS. (21 años. Matinée 5.10, Tanda y Noche 5.60.

MADRID

Matinée, Tanda estreno MAKO EL TIBURON ASESINO y CORTOS. Noche RIO DE LA MUERTE RIO DEL AMOR y CORTOS (Estrictamente prohibida para menores de 21 años.

BUSCH

Matinée y Tanda doble EL KARATECA CAMPEON y DJANGO LLEGAN SARTANA Y LOS JUSTICIEROS. Noche doble DJANCO LLEGAN SARTANA Y LOS JUSTICIEROS y MIL PECADOS NINGUNA VIRTUD. Estrictamente prohibida para menores de 21 años.

VARIEDADES Tel. 24071

Matinée doble LA MANSION DE LA NIEBLA y LA KARATISTA SANGRIENTA DE KUNG FU, Tanda doble LA KARATISTA SANGRIENTA DE KUNG FU y PAOLO EL ARDIENTE (Censura 21 años). Noche PAOLO EL ARDIENTE. (Censura 21 años). y PROGRAMA DE CORTOS. Matinée 5.10, 3.60, Tanda y Noche 5.60, 4.10.

¡Atención!.... Santa Cruz de la Sierra
ESTRENO EXCLUSIVO
Hoy CINE SANTA CRUZ

CITIZEN

NIGHT CLUB PUNTO DISCOTECA
Nicolás Acosta 222
esq. México Telf. 56290

Música culta en Cristal
Hs. 21.30
- L'arlesienne - Suita 1 y 2 Bizet.
- Concierto para piano y Orq. Katchaturian
TOMMY LONSDALE
LIGHT WHISKY

Corporación Minera de Bolivia

Invita a los señores representantes y firmas proveedoras, a recoger los pliegos de especificaciones, de la Secretaría de la Comisión de Adquisiciones, 4to. Piso - Edificio Central, correspondiente a los siguientes pedidos:

PEDIDO	MATERIAL	FECHA VENCIMIENTO
31431	REPUESTOS ESPECIALES PARA TRITURADORA	22-XII-76 Horas 16
31402	CABLES PARA ANDARIVEL	22-XII-76 Horas 16
31401	BOMBA DE AGUA (INGERSOLL RAND o similar)	22-XII-76 Horas 16
31399	CABLE ELECTRICO	22-XII-76 Horas 16
31470	BATERIA PARA LOCOMOTORAS	22-XII-76 Horas 16
31468	BOBINAS PARA MOTORES ELECTRICOS	22-XII-76 Horas 16
31461	BARNIZ PARA IMPERMEABILIZAR FULMINANTES	22-XII-76 Horas 16
31442	FRESAS PARA MAQUINAS FRESADORAS	22-XII-76 Horas 16

SUBGERENCIA DE ADQUISICIONES

La Paz, noviembre 23, 1976.

PR– 851/76.

TE COPERCOTIA

IMPORTADORA LEON LTDA., tiene el agrado de comunicar al culto pueblo Boliviano, que desde la fecha, ha tomado la representación exclusiva para Bolivia, la distribución del afamado "TE COPERCOTIA" elaborado por la Cooperativa Agrícola de Cotía de la República Federativa del Brasil.

Disponemos para ventas al por Mayor, en los siguientes envases:

A granel en Cajas de 20 kilos

En envases de 1 Kilo y medio kilo

En envases de 250, 100, 50 y 20 Gramos.

VENTAS AL POR MAYOR:

Importadora León Ltda. Calle Libertad No. 435/441

Casilla de Correo No. 389 Sta. Cruz - Bolivia.

VENTAS AL POR MENOR:

En los mejores almacenes de esta plaza.

Cooperativa de Ahorro y Crédito "San Antonio" Ltda.

CONVOCATORIA DE CONCURSO DE ANTERPROYECTOS.

Se invita a los señores arquitéctos a intervenir en un concurso de caracter Nacional para la presentación de ANTEPROYECTOS con destino a la construcción del EDIFICIO SEDE de la Cooperativa de Ahorro y Crédito "San Antonio" Ltda., en un lote de terreno de su propiedad ubicado en Plaza Francisco del Rivero de esta ciudad, manzana N° 174. El plazo de entrega ha sido fijado para el 20 de Febrero de 1977.

Las BASES y otros documentos estarán a disposición de los interesados en las oficinas de la Cooperativa, calle E. Arze N° 7013, a partir del 18 de los corrientes.

Cochabamba, Noviembre de 1976.

EL DIRECTORIO

NO ENGORDA

Pearson Sakrin

Solución endulcorante artificial y No Nutritiva

Sacarina líquida amoniacal

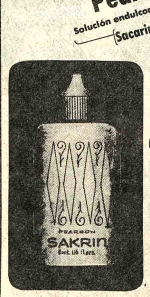

No contiene ciclamato
No contiene azúcar.
No tiene sabor amargo

NO CONTIENE CALORIAS!!

Pídalo en su farmacia preferida

Representante exclusivo
FARMACA S.A.
Socabaya 340 Tel. 24579 Casilla 1052

Corporación Minera de Bolivia

CONVOCATORIA A PROPUESTAS

PEDIDO	ARTICULO
KT-3/76	MUEBLES DE MADERA
Item 86-	4.100 piezas pupitres bipersonales de varias dimensiones, conforme a pliego de especificaciones.
Item 86-03	2.700 piezas pupitres unipersonales, conforme a pliego de especificaciones
Item 86-04	715 piezas estantes tipo ropero
Item 86-06	625 mesas con dos cajones laterales, conforme a pliego de especificaciones.

Los interesados en esta Licitación deben solicitar los pliegos de especificaciones en la Secretaría de la Comisión de Adquisiciones 4to. Piso —Oficina 424— Edificio Central : Av. Mariscal Santa Cruz.

Las ofertas deberán presentarlas hasta horas 14.30 del día 6 de diciembre de 1976

SUBGERENCIA DE ADQUISICIONES

La Paz, noviembre 24 de 1976

PR-854/76

Corporación Minera de Bolivia

CONVOCATORIA

Se convoca a propuestas para la provisión del material que se detalla a continuación:

PEDIDO KT—7/76

ITEM	CANTIDAD	UNIDAD	ARTICULO
1	13	Piezas	Acordeones a piano de 80 bajos.
2	225	Juegos	Ajedrez
3	7	Equipos	Amplificación de 50 wats.
4	88	Piezas	Atlas Universal Escolar
14	13	Unidades	Cocinas a gas de 4 hornallas y horno con garrafas.
19	11	Albumes	Albumes completos de discos para enseñanza de Inglés y Francés.
28			Herramientas de carpintería, conforme especificaciones a parte.
52	35	Piezas	Máquinas de coser a pedal de 5 gave
53	25	Piezas	Máquinas de tejer, dobles.
56	10	Piezas	Máquinas de escribir de 24''
71	16	Piezas	Pizarrones de fibra de 3 x 1 mts. Color verde.
73	3.500	Hojas	Plastoform de 1.05 mts.
74	3.500	Hojas	Plastoform de 2.05 mts.
75			Impresión de 3.500 registros pedagógicos para ciclo básico, conforme a modelo.
76			Impresión de 9.500 registros pedagógicos para Ciclo Intermedio y Nivel Medio conforme a modelo.

Las ofertas deberán presentarlas en la Secretaría de la Comisión de Adquisiciones, 4to. Piso - Oficina Central, hasta horas 14:30 del día Jueves 16 de Diciembre de 1976.

SUBGERENCIA DE ADQUISICIONES

La Paz, 24 de noviembre de 1976.

PR—857/76

CLUB MUNICIPAL.- El club Municipal, campeón de Primera "A" del torneo tarijeño de fútbol. El evento logró total éxito en su organización. (FOTO PRESENCIA TARIJA).

Huracán y Talleres son líderes en Argentina

BUENOS AIRES, 25 (AFP).- Huracán y Talleres continúan liderando respectivamente las zonas C y D del Campeonato Nacional al cabo de la disputa, esta noche, de la quinta fecha de las revanchas.

Huracán goleó por 4/1 a Aldosivi y Talleres empató en un gol como visitante con Huracán de Comodoro Rivadavia.

Huracán sigue perseguido por Unión que esta noche venció en Santa Fe por 4 a 1 a Sportivo Patria, manteniéndose a un solo punto de aquel.

El empate de Talleres no afectó su posición dado que sus seguidores inmediatos Newell's y Ferrocarril Oeste igualaron entre sí en un gol, por lo que la ventaja del puntero sigue siendo de dos puntos.

Los resultados generales registrado hoy fueron los siguientes:

Zona "C": Huracán 4 Aldosivi de Mar del Plata 1; Unión 4 Sportivo Patria de Formosa 1; Rosario Central 1 Vélez Sarsfield 0; San Martín de Mendoza 1 Platense 1.

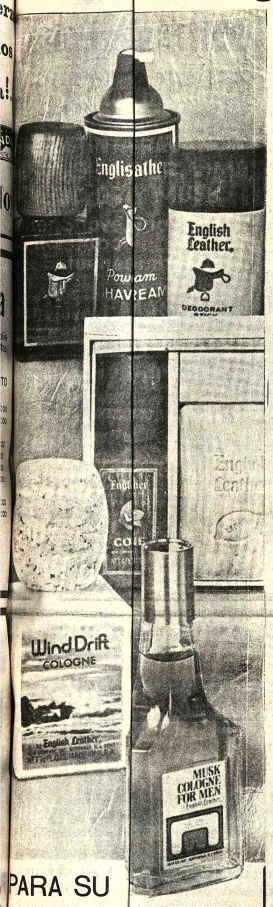

PARA SU HOMBRE REFERIDO

English Leather

Productos de tocador

EN DISTINTA FRAGANCIAS ENGLISH LEATHER, LIME, WIND DRIFT Y MUSK.

After Shave, Crema de afeitar, Jabón, Talcos, Estuches combinados.

Distribuye FAMACA S.A.

Royal Obrero ascendió a 1ra. División, Tarija

TARIJA, 22 (PRESENCIA).- El Club Royal Obrero, una de las viejas glorias del deporte tarijeño, después de cumplir una campaña bastante regular, al derrotar al Club Bolívar por dos goles a uno, logró el ascenso a la división de honor de la Asociación Tarijeña de Fútbol.

El partido que se cumplió en el estadio local que congregó a algo más de 5 mil personas que llenaron prácticamente sus instalaciones. El partido en líneas generales gustó a los aficionados que aplaudieron a sus equipos, a través de sus bien organizadas barras que fueron la nota simpática de la jornada. Sin duda fue mejor el conjunto de Royal Obrero que cuenta en sus filas con figuras traídas de provincias de este departamento y que ahora se constituye como uno de los equipos mejor conformados en su división.

Por su parte, el juvenil conjunto de Bolívar, nuevamente se tiene que resignar con el Sub campeonato, sin que pueda encontrar la fórmula para ascender de categoría. Lamentable por cierto el hecho que en los partidos de definición los hombres del conjunto "celeste" pierden la calma y el control del encuentro.

MUNICIPAL CAMPEON.- En horas de la tarde, se cumplió la penúltima fecha del torneo de primera "A". En la oportunidad el conjunto de Municipal al empatar con Universitario en dos goles, consiguió clasificarse campeón del certamen del presente año. Entendemos que el campeonato es justo premio para uno de los equipos más regulares de la Asociación local.

El campeonato finalizará el próximo domingo cuando definan el descenso los conjuntos de Universitario y Ciclon en partido que ya ha despertado gran expectativa.

TARIJA, 22 (PRESENCIA).- En días pasados fue posesionado en el cargo de Presidente de la Asociación Departamental de Natación, Luis Lema Ruiz, conocido deportista y amante del deporte de la natación. El Mr. Carlos Casasola, al tomarle el juramento de rigor, le pidió trabajar en bien del deporte de la natación que antes de ahora contaba con grandes figuras cuyos récords a nivel nacional fueron conservados hasta no hace poco tiempo.

Por su parte el Dr. Lema Ruiz, manifestó que pondrá todo su esfuerzo y capacidad tratando por sobre todas las cosas, de atraer a la juventud a quien se le brindará toda la cooperación que el caso requiera, para que de esta manera, Tarija vuelva a sobresalir en este deporte. Para lograr este objetivo, requirió la máxima colaboración de las autoridades deportivas del departamento y del país.

Finalmente se pudo saber que en los próximos días llegará a esta ciudad un entrenador extranjero, que se pondrá a disposición de las nuevas autoridades de la natación local.

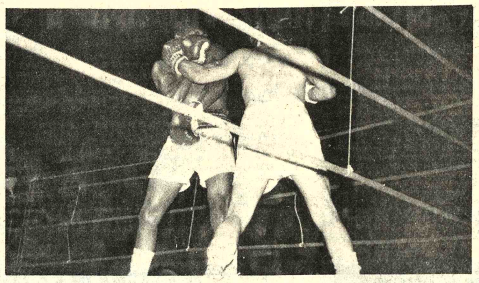

PERDIO GIMENEZ: En desafortunado fallo, el argentino Juan "Pamperito" Olivera, derrotó al ex-campeón de los medianos Rogelio Giménez. La pelea fue presenciada por una multitud que colmó las instalaciones del Coliseo Cuarto Centenario. (FOTO PRESENCIA TARIJA).

CLUB ROYAL OBRERO: Resultó campeón del la Primera "B" de la competencia que organizó la Asociación de Fútbol de Tarija.

J. Alvarado presidirá congreso de la C.S.T.

- El dirigente nacional Julián Alvarado presidirá el congreso de la Confederación Sudamericana de Tenis a realizarse en nuestro país del 4 al 10 del próximo mes, en forma simultánea al torneo sudcontinental por las copas "Mitre" y "Osorio".

Julián Alvarado, ex presidente de la Federación Boliviana de Tenis fue designado para dirigir el congreso por el actual titular de la Confederación Sudamericana, el uruguayo Francisco Filippini.

En el congreso sudcontinental, se considerarán importantes puntos relacionados con las futuras competencias y las sedes donde deberán realizarse.

En la conferencia de prensa del pasado miércoles, se adelantó que a fechas del certamen sudamericano se disputarán en las canchas del club "La Paz" de la región de La Florida. Los partidos semifinales y finales se disputarán en el Coliseo Cerrado "Ciudad de La Paz" utilizando la pista sintética de "tartán" de propiedad del club de tenis "La Paz" y cuyo valor asciende a los seis mil dólares.

Como ya anunciamos en nuestra edición de ayer, el déficit calculado que arrojaría el sudamericano de tenis ascendería a los 170 mil pesos bolivianos. El torneo demandará una erogación de 30 mil dólares. La venta de abonos se iniciará en los próximos días, el abono para la temporada costará 200 pesos. Las entradas sueltas para las canchas de La Florida, 30 pesos y para el Coliseo, 20 pesos.

Mientras tanto, el equipo nacional viene trabajando con el instructor norteamericano Dennis Kolins. El equipo masculino estará integrado por Mario Martínez, Ricardo Bilbao, Alex Salezky y Carlos Trigo. El femenino lo conformarán Karem Salezky, Cinthia Terán, Edith Rocha, Patricia Escóbar y Viviana Reynolds.

En los próximos días las diferentes comisiones harán conocer el trabajo realizado hasta el momento con miras al sudamericano de tenis.

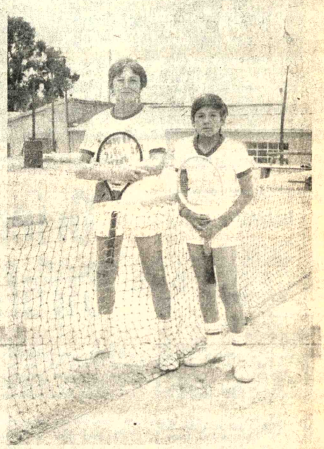

JUVENILES VALORES: Garki Urquieta, de Oruro, y Oscar Pozo, de Cochabamba, que participaron en el Torneo Nacional de Potosí. El evento resultó el mejor hasta el momento. FOTO PRESENCIA POTOSI.

Embajada de España

Aviso urgente

La Embajada de España convoca a toda la colonia española, tanto civil como eclesiástica, masculina y femenina, mayores de edad (21 años), el próximo lunes 29 en horas de oficina de 9 a 14 y de 16 a 19 horas, al objeto de poder dar instrucciones relativas al Referéndum Nacional sobre la Ley de Reforma Política Española. Todos los súbditos españoles deberán estar en posesión de su pasaporte o cualquier otro documento que acredite legalmente la condición de ciudadano español.

CITIZEN

Máquinas industriales

Consorcio Comercial Interandino Limitada

Macario Pinilla 262, Casilla 1366, Tel. 29534

La Paz

Ofrece a precios de liquidación

Máquinas tapacosturas Marca Yamato/Daiho completas con motor y mueble

En Cochabamba - Santa Rosa Ltda., Calama 3896

En Oruro - Interandino Ltda., Pagador 1125

Oferta especial de fin de año

Fórmica

en gran surtido de colores y diseños de madera

Cola adhesiva

de Neoprene (Ind. Alemana) para fórmica, madera, fierro, etc.

A precios rebajados

en

"Alianza" Ltda.

Calle Alto de la Alianza 749

La Paz.

PRECIOS - BAJAMOS LOS PRECIOS - BAJAMOS LOS PRECIOS - BAJAMOS LOS

MATE MATICAS
NEURO VIMIN
INTI
NEUROTONICO
Y RECONSTITUYENTE
BIOLOGICO

PRESENCIA
Deportes
La Paz, Bolivia, viernes 26 de noviembre de 1976

este beb
necesi
NENE-DENT
Para la dentición del bebé

Bolívar venció a Stormers sin convencer por 2 a 0

"Celestes" pasaron a la ronda final

- GOL DE REYNALDO: Jesús Reynaldo, el artillero de Bolívar anota el primer gol frente al pórtico de Stormers. Abajo, Luis Fernando Bastida, recoge el balón del fondo de las mallas.

Bolívar derrotó a Stormers por dos a cero, en cotejo correspondiente a la quinta fecha, segunda rueda, del campeonato nacional de fútbol. El partido se jugó en el estadio "Libertador Simón Bolívar" ante cinco mil personas aproximadamente.

EL PARTIDO

Un primer tiempo para olvidarse porque tanto Bolívar como Stormers se contentaron con un empate sin goles. Los "celestes" que ingresaron con la intención de ganar fácilmente encontraron al frente a un rival dispuesto a no entregarse rápidamente. Stormers luchó en todos los sectores, es cierto con desorden pero sus hombres se prodigaron al máximo para conseguir por lo menos un punto que les dé posibilidades de pelear la clasificación en la serie "A" para la siguiente fase de este Nacional de fútbol.

A medida que pasaron los minutos, la gente de Bolívar se desesperó y no pudieron concretar favorablemente muchas situaciones netas de gol. Una vez conseguido el primer tanto, los "académicos" se fueron con todo en procura de conseguir más goles. Sin embargo el campeón chuquisaqueño en jugadas de contragolpe tuvo una clara oportunidad de emparejar el marcador cuando Abraham Telchi, sólo tras anular a Galarza, sacó un remate que salió totalmente desviado.

Bolívar ganó sin convencer totalmente. Sus parciales querían una goleada que no pudo materializarse debido a la falta de definición de los atacantes "celestes". La actuación de Bolívar en este nacional, tiene muchos altibajos. Un partido juega muy bien y el siguiente mal. Ese defecto tendrá que ser corregido para no tener problemas en la segunda fase donde enfrentará a equipos de mayor capacidad futbolística.

LOS GOLES

Recién en el segundo tiempo pudo Bolívar conseguir los goles que su hinchada esperaba. El primer tiempo finalizó con cero a cero. Por el sector derecho desbordó el puntero Raúl Alberto Morales. Envió el balón al centro donde ingresó Bastida que no pudo empalmar el remate y Jesús Reynaldo sólo ante el arquero Achá, tocó suavemente el esférico consiguiendo el primer tanto a los 19 minutos.

El segundo gol se originó en la entrega que realizó Carlos Aragonés a Luis Fernando Bastida quien remató suavemente decretando el dos a cero. Transcurrían 39 minutos del partido.

La actuación del árbitro del encuentro, Sergio Rojas, de la asociación de Cochabamba, fue aceptable. Simplemente tuvo algunos errores de apreciación.

Bolívar deberá jugar el domingo en la ciudad de Santa Cruz contra Blooming, mientras que su rival, enfrentará en Sucre a Aurora de Cochabamba.

Con la victoria conseguida por Bolívar, son cinco los equipos que pasaron a la se del nacional.

- VENCIO SIN CONVENCER: Lugo con el Nº 11 en l disputa un centro al golero de Stormers. Venció Bolíva vencer plenamente.

20 de Agosto cayó ante Aurora 3 a 1

COCHABAMBA, NOVIEMBRE 25 (SERVICIO DE ENTEL).- 20 de Agosto del Beni de notable campaña en la segunda rueda perdió frente a Aurora por tres goles contra uno. El partido se jugó en el estadio "Félix Capriles" ante tres mil personas.

La victoria de Aurora fue justa ya que en el campo de juego demostró ser más práctico que su rival. El campeón beniano en base a fuerza y vergüenza deportiva logró conseguir un tanto por intermedio del brasileño Milao.

Los tantos para Aurora fueron convertidos por Wanderley mediante la ejecución de un tiro libre penal y Ayala en dos oportunidades.

El cotejo fue conducido por el orureño Froilán Bellot.

Los equipos formaron de la siguiente manera. Aurora: Reynaga, Arnéz, Claure, Díaz, Siles, Prieto, Sansuste, Migueli-to, Villarroel, Wanderley y Adolfo Olivares. Por su parte 20 de Agosto con: Pidcova, Roca, Onisse, Tórres, Ramírez, Crespo, Huari, Melgar, Milao, Velazco y Zeballos.

EN SUCRE

SUCRE, NOVIEMBRE 25, (SERVICIO DE ENTEL).- Wilsterman sólo pudo empatar con Independiente Petrolero cero a cero.

El encuentro que despertó gran interés en la afición chuquisaqueña que concurrió al estadio departamental en gran número por ver en acción al campeón cochabambino, que es favorito para clasificar para la Copa Libertadores de América.

Con el empate de esta noche Wilsterman logró pasar a la siguiente ronda del torneo nacional de fútbol, Copa Simón Bolívar.

Un hijo de Garrincha jugará en Fluminense

RIO DE JANEIRO, 25 (LATIN).- Con las piernas torcidas, hombros caídos, fácil gambeta, y 15 años de edad, un supuesto hijo de Garrincha comenzará la semana próxima a entrenarse en el equipo de Fluminense, dijeron hoy fuentes deportivas.

Manuel "Nenem" Castilho, lleva el apellido de su madre, quien asegura que el joven -ya rebautizado como "Barrinchinha"- es hijo de Manoel Dos Santos, Garrincha, llamado aquí.

"La alegría del pueblo" por su juego y sus increíbles esquives ante el adversario, con el que prácticamente jugueteaba a voluntad para finalmente escapar con el balón. El jugador ha negado esta paternidad.

Bolívar 2
Stormers 0

- Estadio: "Libertador Simón Bolívar"

Recaudación: 124,77) pesos bolivianos por la venta de 4.159 entradas.

Arbitro: Sergio Rojas, de Cochabamba.

Jueces de Línea: Luis Barrancos, de Santa Cruz y Hugo Larraín, de Oruro.

Bolívar (2).- Galarza; Moisés Oropeza, Solórzano, Troncoso, Vaca, Baldiviezo, Morales, Aragonés, Reynaldo, Bastida y Lugo.

Stormers (0).- Achá, Antelo, Pereira, Herrera, Eyzaguirre, Hurtado, Flores, Gutiérrez, Telchi, Batista y Veizaga.

Oriente derrotó a Strongest por 1-0

SANTA CRUZ, NOVIEMBRE 25 (GENTILEZA DE RADIO GRIGOTA).- Oriente Petrolero consiguió vencer a The Strongest de La Paz por uno a cero. El gol fue conseguido por Herbas a los 36 minutos del segundo tiempo.

El encuentro que fue presenciado por gran cantidad de público, incluyendo al Presidente de la República, General Hugo Banzer Suárez, fue jugado a todo vapor. Ambos equipos se prodigaron al máximo para conseguir la victoria. El cuadro "atigrado" presentó un buen esquema defensivo donde Luis Galarza demostró una vez más sus condiciones de buen guardameta.

Oriente, que con éste triunfo continúa puntero en la serie "B" y sigue manteniendo su condición de invicto. Los principales directivos del campeón cruceño anunciaron la contratación de nuevos jugadores que reforzarán al plantel que se clasificó para la segunda ronda del nacional de fútbol. Oriente pretende conseguir el título de la Copa Simón Bolívar y representar al país en la próxima versión de la Copa Libertadores de América.

Strongest demostró esta noche en el estadio "William Bendeck" de contar con un buen equipo y con jugadores de mucha experiencia. El director Técnico Wilfredo Camacho, lamentó la ausencia de Ovidio Mezza, Luis Iriondo y Natalio Flores que no pudieron venir a Santa Cruz por tener problemas de tipo familiar.

La conducción del encuentro estuvo a cargo del potosino Freddy Flores, que demostró tener muchas condiciones para esta ingrata actividad referil.

EQUIPOS Y GOLES

Oriente formó con: Hoyos, Moreno, Campos, Capielo, Arias, Espinoza, Tarifolay, Toninho, Franco, Romero y Aguilar. Alterno Wilson Herbas.

The Strongest con: Luis Galarza, Eduardo Angulo, Víctor Montoya, Ricardo Fontana, Rodolfo Cornejo, Jorge Jaime Jiménez, Telmo Paredes, Carlos Prieto, Jorge Lattini, Wilfredo Cabellas y Juan Farías. Alterno Garay.

El árbitro del partido fue, Freddy Flores de Potosí. Presenciaron el cotejo más de 18 mil personas.

Blooming superó en Oruro a Miner's 3-1

ORURO, NOVIEMBRE 25, (PRESENCIA).- Blooming actuando como visitante, logró vencer a Miner's Japo por tres goles contra uno. Esta victoria le da grandes posibilidades al equipo cruceño de pasar a la segunda fase del nacional.

El equipo orureño jugó uno de sus peores partidos del año. No mostró en ningún momento garra o fuerza que pudieron ser armas para contrarrestar a la ofensiva del sub campeón oriental, que jugó tranquilo.

Miner's Japo, un equipo que marcha en el último puesto de la serie "A" del campeonato nacional de fútbol, Copa Simón Bolívar, decepcionó por completo a los pocos aficionados que vinieron al estadio Oruro Royal. Con mucha pena, los entendidos en este deporte manifestaron que éste es el peor equipo orureño que tomó parte en un nacional.

Los tantos para el equipo cruceño fueron conseguidos por intermedio de Castro a los 20' y 22' y Alberto Vaca Pereira a los 26 minutos del primer tiempo. El único gol de Japo lo consiguió Freddy Barrientes mediante la ejecución de un tiro penal sobre los 2' del segundo tiempo.

El encargado de conducir este cotejo fue el cochabambino Alberto Albornoz de regular actuación. La recaudación, una de las más bajas del torneo ascendió a los 4.986 pesos bolivianos por la venta de 186 entradas.

EN POTOSI

POTOSI, NOVIEMBRE 25 (PRESENCIA).- San José y Universitario igualaron en un tanto por lado.

El tanto para el dueño de casa fue conseguido por Roberto Robira a los 30 minutos del primer tiempo. El gol de San José fue logrado por el mediocampista de nacionalidad argentina, Orestes Pitaluga, sobre los 6 minutos del segundo tiempo.

El resultado final es justo por lo que realizaron ambos conjuntos dentro del campo de juego. Con este resultado el equipo "santo" quedó totalmente eliminado del nacional de fútbol, Copa Simón Bolívar.

Bolivia ganó torneo de tiro

- Logrando un puntaje de 280 sobre 300 posibles, el equipo boliviano de tiro se adjudicó el título de damas panamericano del torneo de tiro al vuelo, especialidad de fosa olímpica que se realizó recientemente en Santiago de Chile.

El plantel nacional que logró el mencionado galardón para el país estuvo conformado por los tiradores Walter Quiroga, Víctor Campos y Luciano Salvietti.

El segundo lugar del certamen fue ocupado por la representación argentina con 276 platos y el tercer puesto fue para Chile con 274.

En el torneo individual, también fosa olímpica, el tirador boliviano Walter Quiroga ocupó el segundo lugar. Primero fue el chileno Hugo Dufey y tercero Jaime Bunter, también del citado país.

Posiciones en el Nacional

SERIE "A"

EQUIPOS	PJ.	PG.	PE.	PP.	GF.	GC.	PTS.
Bolívar	10	8	1	1	23	6	17
Aurora	9	5	2	2	19	16	12
Blooming	9	5	1	3	23	16	11
I. Unificada	9	4	1	4	20	16	9
Stormers	9	4	1	4	15	17	9
20 de Agosto	10	3	1	6	11	26	7
Miner's Japo	10	0	1	8	6	21	1

SERIE "B"

Oriente Petrolero	10	8	2	0	30	5	18
The Strongest	10	5	3	2	24	9	13
Wilsterman	10	5	3	2	19	11	13
San José	11	3	3	5	19	26	9
Universitario (Potosí)	10	2	3	5	10	26	7
I. Petrolero	11	2	3	6	15	25	7
Universitario (Beni)	10	1	3	6	7	22	5

PROXIMA FECHA: domingo 28 de noviembre. Quinta fecha, segunda rueda. Serie "A", En Sucre: Stormers con Aurora. En Santa Cruz; Blooming con Bolívar y en Potosí: Independiente Unificada con Miner's Japo.

Serie "B". En La Paz, Strongest con Universitario de Potosí. En Cochabamba: Wilsterman con Oriente Petrolero y en el Beni: Universitario con Independiente Petrolero.

Seleccionado ruso jueg domingo con Argentin

- BUENOS AIRES, 25 (AFP).- El entrenamiento, así como los desplazamientos de los integrantes del equipo soviético que el domingo enfrentarán a los argentinos en match amisotoso, sigue rodeado de gran misterio.

En su primera jornada en Buenos Aires la selección visitante realizó dos prácticas en el campo de juego de River que será escenario el domingo del encuentro.

Por la mañana, entrenaron en forma liviana para retornar por la tarde, oportunidad en que trascendió, que lo hicieron con mayor intensidad.

Los jugadores continúan remisos al diálogo con extranjeros, inclusive con los periodistas y sus desplazamientos por la ciudad pasan inadvertidos.

La visita de los rusos fue pactada en retribuciones por la que efectuaron a la Unión Soviética los argentinos en marzo último, oportunidad en que estos se impusieron por un gol a cero.

Por su parte, la selección argentina quedará concentrada a partir de mañana.

En el equipo soviético no estarán presentes el domingo ninguno de los protagonistas del partido de marzo en Kiev y del lado argentino faltarán Trobbiani y Mario Kempes, transferidos al exterior, ni Luque, que cumple una suspensión del Tribunal Disciplinario.

El árbitro del encuentro que se sorteará por la tarde, a partir, en principio, d hora local (2 OHOO GM de la terna de jueces Arnando César Romualdo Arphi y Jo Netto.

El encuentro será en directo solamente del país y se espera q sesenta mil espectad men el estadio de Riv

En horario que no firmado llegará el s Presidente de la Pl Avelange, quien prese partido junto a otros d de la entidad.

A continuación el cumplirá una misión in de las obras para el 1978 y participará reunión de la Co Organizadora de dich también.

Se indicó que tambi recibido por el Presiden República, General Videla.

Definirán hoy títul local de básquetb

Litoral y Mariscal Santa Cruz sostendrán esta noche el encuentro de la serie extra para definir el título local de bás

El primer encuentro se definió —el pasado miércoles— de Litoral por el estrecho margen de 66 a 64.

El cotejo de hoy ha despertado inusitado interés en la local que se apresta a gozar de un buen espectáculo.

Por otra parte, en partido de semifondo los equipos fe de Magisterio y Gimnasia y Esgrima sostendrán el segund extra que determinará al campeón de la categoría. El miércoles el triunfo le correspondió a Magisterio por 6

De ganar esta noche Litoral y Magisterio automática proclamarán campeones de la temporada 1976.

HOY
TODOS A LA CANCHA ZAPATA
Llegó el gran Tony internacional Cascabelito con su circo
HOY
GRAN DEBUT
HOY VIERNES A HORAS 19:30 p.m.
GRAN DEBUT

El gran indio DABLIUN, RANSON, en el gran giro aéreo. Unico en su estilo en el mundo asombro de las mejores pistas circenses.

El más famoso elenco de estatuas vivientes, por primera vez ante el respetable público paceño número exclusivo de este circo.

Castañita y sus monciclos malabaristas.

La chivita amaestrada.

El trapecio de la muerte a gran altura de los fabulosos Garden y Sáfari.

Samur y su gran bambú del espacio.

Las perritas bailarinas del payaso triste CASCABELITO.

El gran turco Farú y su cajón de espadas del sacrificio.

El gran Octavio y sus aros Romanos.

Además estarán presentes el pelotón de fusileros de la tristeza al mando del gran CASCABELITO, en el paredón de la alegría de la CANCHA ZAPATA con los inigualables, Cachivachecito, Cachirulito, Cachetito, Castañetita, y Cachuchitas. Y todo un espectáculo más de un verdadero espectáculo de arte y cultura, Todos los niños quedan cordialmente invitados a este gran espectáculo circense

SABADO Y DOMINGO 3 FUNCIONES